

●資料編

第1節 各種事業実績

1 商店街共同化施設事業一覧表

年度	名 称	総工事費 (補助額)	補 助 対 象 事 業
47～49	坂 下 町 商 店 街(振)	78,696 千円 (11,355)	・照明施設・アーケード ・カラー舗装・路盤工事
49～50	銀 座 通 り 商 盛 会	11,400 ( 2,279)	・照明施設・アーケード
49	戸 出 本 町 商 栄 会	1,802 ( 360)	・照明施設
49～50	中 央 通 り 商 盛 会	11,676 ( 2,335)	・照明施設・アーケード
49	桐 木 町 商 店 街 ( 振 )	1,327 ( 265)	・照明施設
50	御 旅 屋 通 商 店 街 ( 振 )	3,999 ( 799)	・アーケード
50	恵 比 須 通 り 商 盛 会	1,550 ( 310)	・照明施設
50～51	御 旅 屋 通 商 店 街 ( 振 )	15,390 ( 3,078)	・アーケード
51	中 島 町 商 工 会	1,480 ( 296)	・照明施設
51	末 広 町 商 店 街	3,842 ( 768)	・アーケード
51	白 銀 町 商 盛 会	1,014 ( 202)	・照明施設
51	戸 出 東 部 商 栄 会	4,736 ( 947)	
51	鴨 島 町 商 工 会	3,587 ( 717)	・照明施設
51	通 町 商 栄 会	1,339 ( 267)	・照明施設
50	銀 座 通 り 商 盛 会	1,392 ( 278)	・アーケード
52	(協)高岡問屋センター	73,744 (14,130)	・問屋センター補完事業 52～54 年 (道路築造、舗装等) (42,390×1/3)
52	桜 馬 場 通 振 興 会	1,180 ( 230)	・照明施設
52	(協)戸出ショッピングセンター	3,500 ( 700)	・照明施設
52	片原町東側アーケード会	1,648 ( 329)	・アーケード
52	御 旅 屋 通 商 店 街 ( 振 )	2,300 ( 452)	・アーケード
52	恵 比 須 通 り 商 栄 会	552 ( 111)	・放送施設
52	戸 出 巴 町 商 店 会	3,239 ( 648)	・照明施設
52	伏木駅前本通り街灯促進会	1,180 ( 230)	・照明施設
52	(協)ファミリープラザハニー	950,000 ( 3,000)	・駐車場融雪設備工事 ・用水路移設工事

年度	名 称	総工事費 (補助額)	補 助 対 象 事 業
53	南部商店街パーキング組合	6,784 ( 1,357)	・融雪装置
53	伝統工芸高岡漆器協	550 ( 110)	・広告宣伝用立看板設置
53	坂 下 町 商 店 街 (振)	3,590 ( 711)	・アーケード
53	高の宮通り商店街(振)	4,658 ( 932)	・照明施設・アーケード・看板
53	片原町西側アーケード会	751 ( 150)	・アーケード
53	末 広 町 商 店 街 (振)	2,334 ( 467)	・看板・水飲場
53	御旅屋通商店街(振)	3,056 ( 611)	・アーケード
53	大 仏 通 り 商 盛 会	1,176 ( 253)	・照明施設
53	末 広 町 商 店 街 (振)	2,160 ( 432)	・アーケード・カラー舗装
54	中 田 商 工 会	58,040 (17,500)	・会館
54	末 広 町 親 和 会	25,900 ( 5,000)	・アーケード
54	末 広 町 商 店 街 (振)	895 ( 179)	・アーケード
55	末 広 町 商 店 街 (振)	14,000 ( 2,800)	・アーケード
55	伏 木 中 道 商 盛 会	3,186 ( 637)	・照明施設
55	御旅屋通商店街(振)	4,021 ( 804)	・カラー舗装・電照看板
55	末 広 町 広 友 会	1,221 ( 244)	・アーケード
55	(協)高岡問屋センター	1,195 ( 239)	・案内標識
56	桐 木 町 商 店 街 (振)	13,910 ( 2,000)	・照明施設・放送施設
56	中 田 商 店 会	1,160 ( 232)	・照明施設
56	坂 下 町 商 店 街 (振)	1,092 ( 218)	・アーケード
56	高 岡 東 部 商 工 会	780 ( 156)	・照明施設
56	末 広 町 広 友 会	524 ( 105)	・アーケード
56	中 央 通 り 商 盛 会	4,650 ( 930)	・アーケード
56	末 広 町 商 店 街 (振)	963 ( 193)	・放送施設
56	御旅屋通商店街(振)	18,810 ( 3,762)	・アーケード・カラー舗装

年度	名 称	総工事費 (補助額)	補 助 対 象 事 業
56	末 広 町 商 店 街 (振)	112,000 ( 6,000)	・アーケード・カラー舗装 ・照明及び放送施設
56	伏木えびす通り商盛会	572 ( 114)	・照明施設
56	片原町西側アーケード会	5,049 ( 1,010)	・アーケード
57	末 広 坂 商 店 街 (協)	112,000 ( 6,000)	・アーケード・カラー舗装
57	末 広 町 広 友 会	35,517 ( 5,000)	・アーケード
57	恵比須通り商栄会	1,923 ( 384)	・照明施設
57	桜馬場通り商栄会	1,752 ( 350)	・照明施設
57	大仏前通り商盛会	2,857 ( 571)	・照明施設
58	末 広 町 広 友 会	35,517 ( 2,103)	・アーケード
58	伏木駅前商店街(振)	99,392 ( 10,797)	・共同駐車場
58	坂 下 町 商 店 街 (振)	2,140 ( 428)	・アーケード
58	ふ る こ 商 店 会	3,380 ( 676)	・照明施設
58	片原町東側アーケード会	1,250 ( 250)	・アーケード
59	伏木駅前商店街(振)	3,000 ( 600)	・照明施設
59	高の宮通り商店街(振)	5,475 ( 1,095)	・電照看板
59	末 広 町 親 和 会	4,602 ( 920)	・アーケード
59	末 広 町 商 店 街 (振)	1,200 ( 240)	・照明施設
59	坂 下 町 商 店 街 (振)	1,795 ( 358)	・アーケード
60	港 町 商 盛 会	3,850 ( 770)	・照明施設
60	坂 下 町 商 店 街 (振)	1,168 ( 233)	・アーケード
60	高の宮通り商店街(振)	49,800 ( 5,000)	・アーケード
61	高の宮通り商店街(振)	49,800 ( 4,960)	・アーケード
61	片原町西側アーケード会	4,250 ( 850)	・アーケード
61	片原町東側アーケード会	2,144 ( 428)	・アーケード
62	御旅屋通商店街(振)	23,500 ( 4,710)	・アーケード・カラー舗装
62	(協)中田ショッピングセンター	617,000 ( 5,000)	・駐車場・駐輪場造成工事

年度	名 称	総工事費 (補助額)	補 助 対 象 事 業
63	坂 下 町 商 店 街 (振)	11,678 ( 2,335)	・アーケード・カラー舗装
63	鴨 島 町 商 工 会	4,730 ( 946)	・照明施設
63	戸 出 町 商 店 街 連 盟	9,853 ( 1,970)	・照明施設
元	御旅屋通商店街 (振)	2,800 ( 840)	・ブロック舗装 ・照明及び放送施設
元	伏木駅前商店街 (振)	3,000 ( 900)	・カラー舗装、ロードペインティング
元	守山町あびす商盛会	7,187 ( 2,080)	・照明施設
元	戸 出 巴 町 商 店 会	5,450 ( 1,561)	・照明施設
2	高の宮通り商店街 (振)	130,604 (13,563)	・アーケード・カラー舗装 ・融雪工事
2	中 田 町 商 店 街	2,255 ( 643)	・照明施設
2	坂 下 町 商 店 街 (振)	9,510 ( 2,670)	・アーケード
2	(協) 高岡問屋センター	24,000 ( 5,233)	・団地LANシステム
2	(協) 高岡情報システム	61,800 (10,000)	・顧客管理カードシステム
2	戸 出 東 部 商 栄 会	9,249 ( 2,550)	・照明施設
3	御旅屋通商店街 (振)	515,000 (55,450)	・アーケード・カラー舗装 ・照明施設
3	通 町 商 栄 会	4,102 ( 1,194)	・照明施設
3	戸 出 寺 町 商 栄 会	1,546 ( 450)	・照明施設
3	片原町西側アーケード会	16,253 ( 4,734)	・アーケード
3	木 舟 町 商 盛 会	1,680 ( 489)	・照明施設
4	末 広 町 商 店 街 (振)	784,947 (67,659)	・アーケード、照明施設 ・シンボルサイン、水飲み獅子
4	中 田 商 盛 会	11,639 ( 3,250)	・照明施設
4	大 仏 通 り 商 盛 会	3,151 ( 918)	・照明施設
4	戸 出 北 町 商 栄 会	5,713 ( 1,664)	・照明施設
4	恵 比 須 通 り 商 栄 会	14,894 ( 4,338)	・照明施設
4	旅籠町通り商店街振興会	4,569 ( 1,330)	・照明施設
5	大 福 院 商 盛 会	3,708 ( 1,080)	・照明施設

年度	名 称	総工事費 (補助額)	補 助 対 象 事 業
5	中 島 町 商 工 会	3,740 ( 1,089)	・照明施設
5	大 福 院 商 盛 会	14,729 ( 4,290)	・カラー舗装
5	中 田 商 盛 会	2,535 ( 681)	・照明施設
5	末 広 町 商 店 街 (振)	4,579 ( 733)	・カリヨン
5	(協)高岡ステーションデパート	5,000 ( 3,500)	・アートシャッター (16 面)
6	幸町通り商店街振興会	2,833 ( 825)	・照明施設
6	桐 木 町 商 店 街 (振)	21,630 ( 5,000)	・照明施設
6	伏 木 新 町 商 盛 会	7,253 ( 2,112)	・照明施設
6	(協)高岡ステーションデパート	12,950 ( 4,000)	・アートシャッター (30 面)
7	(協)高岡ステーションデパート	8,000 ( 4,000)	・アートシャッター (25 面)
7	高の宮通り商店街(振)	3,875 ( 1,937)	・アーケード (リニューアル)
7	(協)中田ショッピングセンター	648,400 ( 3,195)	・駐車場増設
7～8	(協) 高 岡 間 屋 セ ン タ ー	176,347 (35,000)	・組合会館建設 (大ホール建設補助)
8	中 央 通 り 商 盛 会	15,553 ( 4,530)	・アーケード・照明施設
8	大 坪 町 1 丁 目 商 店 会	4,821 ( 1,404)	・照明施設
8	坂 下 町 商 店 街 (振)	3,974 ( 1,157)	・アーケード (リニューアル) ・照明施設 (グレードアップ)
9	伏 木 中 道 商 盛 会	6,300 ( 1,800)	・照明施設
12	高 岡 東 部 商 工 会	6,227 ( 1,868)	・照明施設
17	ふ る こ 商 店 会	4,090 ( 1,168)	・照明施設 (更新 23 基 : 16 年実施)
17	鴨 島 町 商 工 会	12,065 ( 3,233)	・照明施設 (更新 25 基 : 16 年実施)
18	末 広 町 商 店 街 (振)	3,091 ( 833)	・アーケード (グレードアップ) (16 年～17 年実施)
18	恵 比 須 通 り 商 栄 会	3,000 ( 857)	・照明施設 (灯具更新 31 基 : 17 年実施)
2	桐 木 町 商 店 街 ( 振 )	1,806 ( 493)	・照明施設 (修繕)
2	恵 比 須 通 り 商 栄 会	4,050 ( 1,105)	・照明施設 (修繕)
3	桐 木 町 商 店 街 ( 振 )	1,532 ( 369)	・防犯カメラ ・照明施設 (自動点滅器等 修繕)

年度	名 称	総工事費 (補助額)	補 助 対 象 事 業
4	御旅屋通商店街 (振)	2,900 ( 624)	・ 事務所

2 工業団地造成事業

団地名	戸出工業団地	中田工業団地	二塚企業団地	岩坪工業団地	二塚食品流通業務団地	四日市工業団地	高岡オフィスパーク	中田上麻生工業団地	手洗野企業団地	大滝工業団地	I Cパーク高岡
造成年度	昭和 49～55 年度	昭和 59～60 年度	昭和 60 年度	平成元～4 年度	平成 2～3 年度	平成 2～3 年度 平成 20～21 年度 (拡張区域)	平成 7～10 年度	平成 10～11 年度	平成 17～18 年度	平成 19～20 年度	平成 30～令和元年
所在地	戸出栄町	下麻生	二塚	岩坪	二塚・戸出春日	四日市	オフィスパーク	中田上麻生	手洗野	福岡町大滝・開群	I Cパーク
事業主体	財高岡市開発公社	高岡市	高岡市	高岡市	高岡市	高岡市	地域振興整備財団 (現、中小企業基盤整備機構) が整備、 のち高岡市へ移管	高岡市	高岡市土地開発公社	高岡市	高岡市
造成面積(㎡)	413. 631	110, 462	55, 891	94, 378	65, 549	111, 600 (59, 255) ※拡張区域	124, 000	19, 370	72, 128	21, 617	157, 629. 18
分譲面積(㎡)	309. 363	100, 369	50, 666	61, 615	50, 545	82, 285 (45, 799) ※拡張区域	96, 105	18, 175	56, 255	18, 996	136243. 41
分譲区画  区画数 及び 区画面積	アステラスファーマテック(株) 高岡工場 ( 1 区画) 135, 000 ㎡ 異種団地 (16 区画) 649～9, 205 ㎡ 銅器団地(53 区画) 330～6, 600 ㎡ 銅器卸 (47 区画) 172～5, 087 ㎡ 合計 (117 区画)	( 1 区画) 100, 368 ㎡	( 4 区画) 8, 400～ 14, 100 ㎡	(9 区画) 3, 187～ 17, 200 ㎡ ※第一期 (8 区画) 平成元年～2 年 第二期 (1 区画) 平成 3 年～4 年	(18 区画) 682～ 8, 800 ㎡	【旧団地】 (10 区画) 3, 000～19, 275 ㎡  【拡張区域】 (7 区画) 4, 409～ 17, 633 ㎡	(22 区画) 659～10, 087 ㎡  ※他 鉄塔敷地 450 ㎡ (売却先:北陸電力(株))	(2 区画) 2, 311～ 15, 459 ㎡	(3 区画) 2, 553～ 31, 096 ㎡	(3 区画) 1, 537～ 10, 000 ㎡	(9 区画) 2, 000～ 43, 000 ㎡
総事業費	38 億円	13 億円	26 億円	10 億円	15 億円	21 億円 (10 億円) ※拡張区域	—	4 億円	5 億円	4 億円	25 億円
入所企業 状況	アステラス製薬(株) 高岡工場  銅器団地 ・高岡銅器団地(協) (41 社) ・その他 (22 社)  異種団地 (12 社)	( 1 社) ヤヨイ化学工業(株)	(2 社) (株)タカギセイコー (一財)富山県産業創造センター	異業種団地 (6 社) アルプス化成(株) 三芝硝材(株) (株)島井 (株)SCREEN SPE ワークス (株)ランドマーク 榊原工業(株)	協高岡食品業務団地 (16 社) (株)葵食品 (株)富山ねるもの コーポレーション 犬田製麺(株) カナカン(株) (有)金松商会 (株)木屋 (株)スパック (株)タカズミ (株)つかもと (株)浜乃家 菱富食品工業(株) (有)広又蒲鉾商店 (株)宮商 (株)室屋 (株)明惣 (株)高岡水産物市場	【旧団地】 異業種団地 (7 社) 旭千代田工業(株) 大庭工業(株) (株)協和製作所 (株)三和製作所 (株)高岡製作所 (株)フジエー (株)三恵製作所  【拡張区域】 異業種団地 (5 社) 明祥(株) (株)高岡製作所 (株)協和製作所 BBS ジャパン(株) JA 全農とやま	富山県産業高度化センター 富山県総合デザインセンター 高岡市デザイン・工芸センター 産業業務団地 (15 社)	(2 社) 株式会社森の環 (有)山邊熔接所	(1 社) (株)タカギセイコー	(2 社) 森精工(株) コマツ富山(株)	(8 社) (株)ウイン・ディー ケースメタル(株) キョーリン製薬グループ工場(株) 戸出化成(株) ナレッジメディカル(株) 中越テック(株) (株)KMC 大和ハウス工業(株)

### 3 高岡市中小企業融資制度利用状況

(1) 令和4年度高岡市融資制度利用実績

(単位: 件、千円)

資金名	小口		設備投資支援資金		経営安定資金		ものづくり支援資金		新事業展開・第二創業支援資金		創業者支援資金		女性・若手起業家支援資金		緊急経営基盤		市内進出		計	
業種	件数	金額	件数	金額	件数	金額	件数	金額	件数	金額	件数	金額	件数	金額	件数	金額	件数	金額	件数	金額
食料品工業	1	930,000	1	14,000,000	1	40,000,000													3	54,930,000
繊維品工業																			0	0
木材・木製品工業	2	5,400,000																	2	5,400,000
家具・建具工業	2	11,000,000																	2	11,000,000
紙工業	1	1,000,000																	1	1,000,000
印刷・製版・製本業																			0	0
ゴム・プラスチック工業	1	1,500,000																	1	1,500,000
廃棄物処理業																			0	0
窯業																			0	0
機械工業	2	8,000,000	2	24,500,000							1	6,000,000							5	38,500,000
電気機器工業																			0	0
車両業																			0	0
金属工業	12	46,900,000	1	40,000,000	5	100,000,000													18	186,900,000
その他の工業	6	10,650,000	1	3,000,000							1	7,000,000							8	20,650,000
建設業	47	202,510,000	8	42,770,000							1	2,000,000	4	13,820,000			1	36,000,000	61	297,100,000
卸売業	14	63,000,000	2	47,500,000	5	115,000,000					1	10,000,000							22	235,500,000
小売業	24	63,580,000	1	19,000,000	3	30,000,000			1	10,000,000	2	21,000,000	2	5,992,000					33	149,572,000
飲食業	16	37,230,000	1	1,500,000							4	22,000,000	1	4,000,000	1	2,600,000			23	67,330,000
不動産業・物品賃貸業	7	25,000,000	1	4,000,000															8	29,000,000
運送業	1	3,000,000																	1	3,000,000
旅行業・宿泊業	1	3,000,000																	1	3,000,000
サービス業	13	25,950,000	1	1,200,000	1	20,000,000			1	4,000,000	2	5,000,000	1	1,000,000					19	57,150,000
保険媒介代理業																			0	0
ソフトウェア業																			0	0
医療・福祉	4	4,600,000	2	12,800,000	4	46,000,000					1	1,000,000	1	5,000,000					12	69,400,000
教育・学習支援業																			0	0
広告業					1	20,000,000							2	6,500,000					3	26,500,000
出版業																			0	0
洗濯・理美容・浴場業	9	21,650,000									2	16,000,000							11	37,650,000
農林漁業	1	1,200,000																	1	1,200,000
計	164	536,100,000	21	210,270,000	20	371,000,000	0	0	2	14,000,000	15	90,000,000	11	36,312,000	1	2,600,000	1	36,000,000	235	1,296,282,000

※保証承諾、承諾日ベースによる集計



(2) 富山県信用保証協会保証実績

年度	全県分の保証承諾		高岡市の保証承諾		
	件数	金額（千円）	件数	金額（千円）	構成比
平成 30	4,914	43,332,996	912	8,036,342	18.5%
令和元	5,209	48,829,898	973	8,445,834	17.3%
令和 2	17,846	298,623,705	3,555	55,017,416	651.4%
令和 3	4,870	60,247,286	874	10,948,063	19.9%
令和 4	5,926	83,103,883	1,043	13,673,318	16.5%

保証件数及び保証金額は、「新型コロナウイルス感染症対応資金」の後継制度として令和 3 年 4 月より取扱いを開始した富山県の制度融資「ビヨンドコロナ応援資金」の件数が約 8 割を占め、件数、金額共に最も多い制度となった。

## (3) 制度別・年度別融資実績

年度	小口事業資金						
	区分	融資額 (4.1～3.31)			融資残高 (3月末現在)		
		件数	金額 (千円)	前年比	件数	金額 (千円)	前年比
平成 30	一般小口枠	135	947,237	77.0%	587	2,495,518	86.6%
	零細小口枠	241	701,070	128.3%	905	1,434,753	98.5%
令和元	一般小口枠	137	923,790	97.5%	558	2,289,735	91.8%
	零細小口枠	262	841,695	120.0%	925	1,642,898	114.5%
令和 2	一般小口枠	17	131,000	14.2%	276	972,323	42.5%
	零細小口枠	74	267,028	31.7%	476	692,349	42.1%
令和 3	一般小口枠	19	153,800	117.4%	209	673,839	69.3%
	零細小口枠	117	319,390	119.6%	416	671,689	97.0%
令和 4	一般小口枠	17	95,400	62.0%	151	458,035	67.9%
	零細小口枠	140	424,300	132.8%	438	800,668	119.2%

年度	中小企業振興資金					
	融資額 (4.1～3.31)			融資残高 (3月末現在)		
	件数	金額 (千円)	前年比	件数	金額 (千円)	前年比
平成 30	2	22,000	4.6%	156	718,255	61.3%
令和元	—	—	—	118	409,875	57.1%
令和 2	—	—	—	52	159,817	39.0%
令和 3	—	—	—	34	99,306	62.1%
令和 4	—	—	—	18	70,577	71.0%

※平成 30 年 3 月末受付終了

年度	経営安定資金 (旧：景気対応緊急資金)					
	融資額 (4.1～3.31)			融資残高 (3月末現在)		
	件数	金額 (千円)	前年比	件数	金額 (千円)	前年比
平成 30	43	550,000	165.2%	195	1,297,765	93.2%
令和元	62	830,500	151.0%	184	1,557,097	120.0%
令和 2	15	383,000	46.1%	123	1,192,325	76.6%
令和 3	14	177,000	46.2%	107	970,708	81.4%
令和 4	18	321,000	181.3%	103	873,555	89.9%

※30 年 4 月 景気対応資金から名称変更

年度	ものづくり支援資金					
	融資額（4.1～3.31）			融資残高（3月末現在）		
	件数	金額（千円）	前年比	件数	金額（千円）	前年比
平成 30	6	80,704	1467.4%	10	87,889	233.3%
令和元	6	34,800	43.1%	13	95,723	108.9%
令和 2	2	20,200	58.0%	11	78,573	82.1%
令和 3	0	0	0%	8	64,921	82.6%
令和 4	0	0	0%	7	53,045	81.7%

年度	新事業展開・第二創業支援資金					
	融資額（4.1～3.31）			融資残高（3月末現在）		
	件数	金額（千円）	前年比	件数	金額（千円）	前年比
平成 30	1	4,000	0.5%	11	73,082	88.4%
令和元	3	16,600	415.0%	13	69,408	95.0%
令和 2	2	17,000	102.4%	11	49,907	71.9%
令和 3	2	15,000	88.2%	12	54,856	109.9%
令和 4	2	14,000	93.3%	11	48,089	87.6%

※28年4月創設

年度	一般創業者支援資金（旧：創業者支援資金）					
	融資額（4.1～3.31）			融資残高（3月末現在）		
	件数	金額（千円）	前年比	件数	金額（千円）	前年比
平成 30	13	87,500	112.6%	60	204,102	121.4%
令和元	24	121,300	138.6%	70	243,357	119.2%
令和 2	16	82,440	68.0%	45	158,096	65.0%
令和 3	16	96,800	117.4%	47	186,871	118.2%
令和 4	15	90,700	93.6%	53	219,898	117.6%

年度	緊急経営基盤改善資金					
	融資額（4.1～3.31）			融資残高（3月末現在）		
	件数	金額（千円）	前年比	件数	金額（千円）	前年比
平成 30	10	128,886	123.4%	56	395,425	95.8%
令和元	16	182,580	141.7%	62	439,926	111.3%
令和 2	3	40,700	22.3%	35	190,367	43.3%
令和 3	0	0	0%	23	103,871	54.6%
令和 4	1	2,600	0%	16	76,002	73.1%

年度	女性・若手起業支援資金					
	融資額（4.1～3.31）			融資残高（3月末現在）		
	件数	金額（千円）	前年比	件数	金額（千円）	前年比
令和 2	4	12,500	26.6%	10	27,813	64.4%
令和 3	6	18,300	146.4%	16	39,456	141.9%
令和 4	11	32,812	179.3%	26	57,826	146.5%

※30年4月創設

年度	設備投資支援資金					
	融資額（4.1～3.31）			融資残高（3月末現在）		
	件数	金額（千円）	前年比	件数	金額（千円）	前年比
令和 2	15	198,510	64.7%	102	1,259,853	83.4%
令和 3	14	139,090	70.1%	96	1,066,505	84.7%
令和 4	19	196,870	141.5%	103	1,015,425	95.2%

※30年4月 商工業活性化資金と企業立地促進資金を統合し、設備投資支援資金と名称変更

年度	短期事業資金（旧中小企業季節融資）		
	融資額（4.1～3.31）		
	件数	金額（千円）	前年比
平成 30	24	44,206	96.5%
令和元	4	5,290	11.9%
令和 2	1	2,000	37.8%
令和 3	0	0	0%
令和 4	0	0	0%

・制度別融資実績の推移

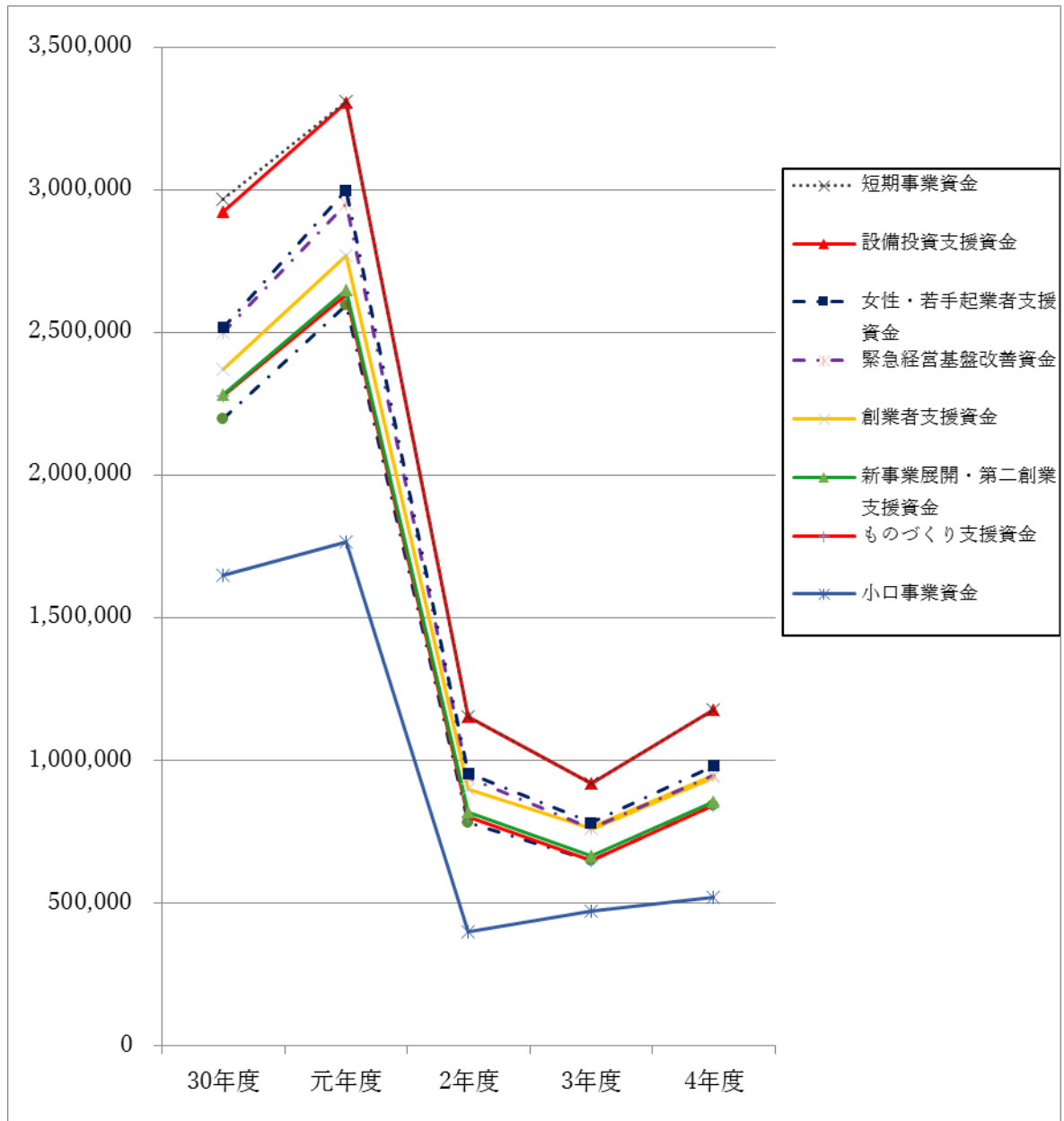

#### 4 高岡市未来につなぐチャレンジ事業補助金

##### (1) 高岡市創業・事業承継支援補助金採択実績（五十音順）

	交付決定者	事業名
令和3年度	長澤鉄筋工業(株)	事業承継に伴う住宅用鉄筋加工分野への進出事業
	成瀬 陽三	電気設計制御技術と制約理論を活用したコンサルティングを組み合わせた事業展開
	ラ・リベリユール	とんぼ玉とキルン製法で新時代のガラス商品開発と体験型店舗並びにウェブの創業
令和4年度	うるしば	環境に優しい自然素材を使用した漆塗りの商品 PR 事業
	(株)奥正信	業務効率化のための社内整備の整備
	(株)研磨ックス	バフ研磨部門の拡充による販路開拓事業

※「10 高岡市創業者支援事業補助金」の名称を変更し、令和3年度より創設。

##### (2) 高岡市ものづくりステップアップ事業支援補助金採択実績（五十音順）

	交付決定者	事業名
令和3年度	大矢服装	股下調整可能な小中学生のトレーニングパンツの開発
	(株)奥正信	現代の生活になじむ抗菌性の高い高岡銅器の新商品の開発
	(株)カイスイマレン	スマートゴミ箱システム開発事業
	(株)呉松	地域資源再活用型システムによる人工木建材「エコ製品」の生産・販売の実施
	(株)KST	自社製 CO2 レーザー加工機によるアクリル板加工
	高岡民芸(株)	ボール紙を用いた笠の開発と利活用の拡大に向けた取り組み
	(株)ナガエ	売上衰退商品・廃番商品のアップサイクルによる新商品化に向けての取り組み
	(有)苗加製作所	メイドイン TAKAOKA（高岡）の商品開発 Vo2.万能アルミ鍋
	(株)森の環	地域産業資源であるほうれん草、及び花卉茸等の地域野菜を使用した「健康氷見うどんの開発」
	山元醸造(株)	250 周年記念ブランド「新-shoujin」（仮称）の創出
令和4年度	ヤマヤ物産(有)	災害時に避難所で使える手洗い器・シャワー・温水製造装置の開発事業
	(株)家's	日本の古い箆笥の価値を上げる台座の製作
	大寺幸八郎商店	金属フレームに木と漆を組み合わせた什器の商品開発
	(有)佐野政製作所	高岡銅器素材である真鍮物製の新品開発
	(株)高岡ケージ工業	農業用水路転落防止カバーの改良

令和4年度	(株)高田製作所	高岡銅器の継承「SUV・EV 車に向けた新しいアルミ鋳物製カーストッパー」の開発
	(株)竹中製作所	アルミ鋳物製パネル「リラックス」シリーズ新商品開発事業
	(有)中村製作所	「高岡銅器」を活用した新生活様式に合わせた「神棚」の新商品開発
	(株)ハシモト清	真鍮製植木鉢および関連商品の開発
	平岡銅器着色所	高品質な木製のペット仏壇の開発
	(株)森の環	花卉茸と高岡産ほうれん草のサステナブルな健康味噌汁の開発

※「5 高岡市新技術・新製品開発等支援補助金」、「8 高岡市地域資源活用事業支援補助金」を統合し、令和3年度より創設。

### (3) 高岡市新時代販路開拓事業支援補助金採択実績（五十音順）

	交付決定者	事業名
令和3年度	天野漆器(株)	越境 EC・クラウドファンディング活用による販路開拓
	(株)家's	家具や空間のアップサイクル事業
	カマタニ(株)	食品衛生法改正、HACCP 制度化に対応した衛生管理アプリ「HACCP ヘルパー」の販路拡大
	(株)グランテック	地盤改良工法「スーパーナロー工法」の新販路開拓及び展示会出展事業
	(株)古城製作所	「鋳物+螺鈿細工」商品の販路拡大
	サカエ金襴(株)	自社ブランド EC サイトの海外への販路拡大と販売強化
	三協化成(株)	名古屋プラスチック工業展 2021 への出展
	(株)島屋	リモートでの商品提案等対応の自社 HP 作成による新時代に即した販路開拓
	高岡銅器協同組合	楽縁市（日本橋とやま館展示会）への出展事業
	(株)砺波商店	居酒屋 JAPAN への出展による販路開拓事業
	(有)中村製作所	展示会出展による高岡銅器新ブランドの新規販路開拓
	(株)ハシモト清	エンディング産業展出展による販路開拓
	(同)葉月	産業観光（製作体験）施設の整備及びアピール動画製作による商品の販路開拓
	美術木箱 うらた	海外販路開拓（TAKUMI NEXT2021）による海外向け商談シートの翻訳
	(株)フルテック	ICT 機器および最先端技術の PR による販路開拓事業
	(株)室屋	当社商品の魅力を伝える宣材写真撮影による新規顧客獲得
	(有)四津川製作所	新ブランド「空穏」販路拡大を目的とした展示会への出展

	(株)若野鋳造所	地元半導体製造装置・工作機械メーカー及びその他潜在的 鋳物需要を持つ企業に対する販路開拓
令和 4 年 度	天野漆器(株)	製造現場見学に対応した整備事業
	(株)オーギャ	超薄型触覚フィルム製品各種の国内展示会出展
	(株)カイスイマレン	展示会「2022NEW 環境展」への出展による自社商品の販 路開拓事業
	(株)小泉製作所	インテリアライフスタイル出展による販路開拓事業
	嵯峨商事(株)	自社商品の「抗ウイルス畳」の販路拡大
	(株)秀正堂	第8回エンディング産業展（ENDEX）出展による 販路開拓事業
	(株)高辻製作所	ててて商談会出展による新規販路開拓事業
	伝統工芸高岡銅器振興協 同組合	オンライン展示会「鋳造 online2022」出展
	(株)砺波商店	「介護&看護 EXPO 東京展」への出展による販路開拓事 業
	(株)永田メディカル	新医療機器の学会展示と製品化及びによる販路開拓事 業
	山元醸造(株)	「プラントベース そくさい菜々シリーズ」を 地方銀行フードセクション 2022 へ出展

※「6 高岡市戦略的販路開拓事業支援補助金」の名称を変更し、令和3年度より創設。

#### (4) 高岡市産業スマート化事業支援補助金採択実績（五十音順）

	交付決定者	事業名
令和 3 年 度	(株)開進堂楽器	kintone 導入による管理の一元化事業
	(株)クリエイトダイス	遠方の得意先における現地作業、確認立ち合い作業のリモ ート化事業
	ケーズメタル(株)	携帯電話内線化によるワンストップ生産体制の構築とク ラウド電話帳を活用した業務効率化とBCP対策強化
	(株)とさ	在庫状況・設営レイアウト図等のデジタル化による業務効 率化推進事業
	富士コン(株)	オンライン会議システム導入による経営効率向上
	(株)フジタ	作業工程表の IT 化により生産性を劇的に向上させる
	(株)双葉商会	Web 会議ツール導入によるペーパーレス化と業務の効率 化
令和 4 年 度	(株)アリタ	会計や経費精算業務の効率化と電子帳簿保存法対応に よるペーパーレスの促進
	エアロ工業(株)	FAX の完全ペーパーレス化による事務作業の省力化
	エフアイニット(株)	kintone の生産システム導入による生産管理の省力化
	キタムラ機械(株)	図面・書類の電子化における自動名称付け事業



令和4年度	協伸静塗(株)	デジタル技術を活用した現場事務部門における省力化の深化
	(株)呉松	テレワーク並びに WEB 会議（商談）に対応するデジタル環境整備
	(株)KMC	デジタル技術活用による労務管理効率化と生産性向上
	(株)伸越製作所	旧式マシニングセンタと別機共用 CAM の連携による CAM 制御
	高岡紙器印刷(株)	「在庫・生産管理システム導入による業務プロセスの最適化（見える化）」
	(株)高岡製作所	設備内部の見える化による保全業務の省力化
	日本ミルガイド(株)	営業部門のデジタル化事業
	速水発条(株)	AI 機能を搭載した「CE 型自動機」の導入
	(株)本保	社内コールセンターの電話対応業務の標準化に向けた CRM システム（顧客管理システム）の再構築
	山辺事務機(株)	RPA のシナリオの自社開発による業務の効率化

(5) 高岡市持続化人材育成支援補助金採択実績（五十音順）

	交付決定者	事業名
令和3年度	(株)大越仏壇	代表者及び経営幹部者が時代の変化への対応研修
	KANAMORI SYSTEM Inc. (株)	承継のための人材育成事業
	三協ワシメタル(株)	三協ワシメタルによる次世代人材育成事業
	スチロ化学工業(株)	新時代の管理職育成事業
	瀬尾製作所(株)	企業活動継続と技術力向上のための人材育成事業
	戸出化成(株)	なぜなぜ分析と管理職研修
	(株)松村精型	中堅社員向け研修
	(株)MOVEON ホールディングス	若手社員向け研修
	山元醸造(株)	リーダー研修会
	山辺事務機(株)	マネジメント及び管理会計研修を通した中枢社員の育成
令和4年度	タカラ産業(株)	成功商品開発基礎講座 （社員全員がヒット商品企画者になるセミナー）
	ホクセイプロダクツ(株)	デューデリジェンス 企業買収時の点検事項に関する研修
	(株)北陸化成工業所	当社主要事業の次世代経営幹部育成事業

# 5 高岡市新技術・新製品開発等支援補助金採択実績（五十音順）

	交付決定者	事業名
平成22年度	(株)オーギャ	荷重検出可能な高機能透明タッチパネルの研究開発
	(株)T・M・C	新チタン合金ゴムメタルの特性を利用した医療機器及びインプラントの開発
	(有)苗加製作所	万能アルミ鍋等、メイド・イン・高岡の高品質製品の製造販売
	(株)ビー・エム・プロダクツ	ファインセラミックスを使用した打錠成型臼の開発
23年度	(有)アラミ塗装	医療分野向けプラスチック製品への抗菌塗料の付着
	(株)クリエイトダイス	孔径、ピッチの可変性を実現するデザインパンチング金型の開発
	(株)呉松	富山県産材ウッドデッキ、アルミ製床デッキ材の開発
	戸出化成(株)	既存金型を活用したアルミ建材成形品向けガスアシスト成形技術の開発
	(株)ビー・エム・プロダクツ	打錠成型ジルコニア臼への表面印字条件の研究
	(株)平和合金	アルミの鋳肌を活かした壁面材及び床材の開発
	(株)室屋	万葉米と戸出菜種油を活用した手延素麺の開発
	山元醸造(株)	ご当地チョコのパッケージづくり
24年度	いなほ化工(株)	育苗用軽量培土の開発
	(株)大野屋	和菓子木型を活用した新商品開発
	協伸静塗(株)	APM（全自動無人運転車両）用鍛造アルミホイールの表面処理塗装工程の高度化のための装置開発
	(有)シマタニ昇龍工房	最適な波長に調音された家庭用小型仏リンの開発
	(有)テンコー装飾	野菜等の酵母からできた塗壁材ベジタウォールの開発
	(株)ビー・エム・プロダクツ	ジルコニア臼の内径拡大方法の開発
	丸和ケミカル(株)	作業用手袋の滑り止めシリコン被膜形成製造ラインの開発
	(株)室屋	個食の昆布パッケージ開発と高岡食のブランドと連携した新商品開発
	(有)四津川製作所	金属と木の異素材の組み合わせからなる花器の開発
25年度	(株)エイト	瞬間冷却材個包装崩壊技術の開発
	(株)オーギャ	薄型ヘッドポータブル荷重計測システムの開発
	(株)三協	単相電源新油圧ポンプ開発
	(株)能作	白磁泥象鑄込み技法を応用した錫の新鑄造技術の開発及び新技法による製品開発

25 年 度	(株)FASSE	静電気の除電機構を備えて作業効率を改善した錠剤粉取り機の開発
	福岡フレーム工業(株)	L E D両面発光型軽量ポスターパネルの開発
	(株)マスオカ	アルミ部材における絞り加工と穴加工を一工程で加工可能な金型の開発
26 年 度	協伸静塗(株)	多様化する製品に対応するハンガー回転装置及び塗装技術の開発
	(株)呉松	再生木材における木目エンボス加工製品の開発
	(株)桜井 casting	生型による見切り線の目立たない casting方法開発
	(株)能作	錫（100％）による入れ歯洗浄容器の開発
	(株)ビー・エム・プロダクツ	ジルコニア白表面改善効果による打錠障害の軽減対策
27 年 度	エステック(株)	炭素繊維ネットを使用したバッテリー型防寒用品の開発
	(株)ホクリン	原型製作省力化・低コスト原料使用等による新しい casting方法の開発
	平田印刷(株)	印刷品質管理装置の改良による印刷品質及び技術の高度化事業
28 年 度	エステック(株)	炭素繊維ネットの開発
	(株)桜井 casting	ビスマス系鉛フリー黄銅 casting物の新製品開発
	(株)ユニフォームニシジマ	プリーツスカート型くずれ防止加工技術開発事業
	(株)能作	ドラえもん商品の商品化
29 年 度	(株)旭東機械製作所	自動車部品向け casting用金型リシンク加工における窒化層の効率的な除去方法の確立
	山元醸造(株)	糀甘酒の長期常温保存に向けた技術開発
	(有)四津川製作所	ガラス素材と金属を融合させた酒器の開発
30 年 度	(株)開進堂楽器	銅や真鍮製のピックガード（本来は樹脂製のギターパーツ）を搭載した、自社製作のオリジナル・エレキギター/ベースのニューモデルの開発
令和 2 年 度	(株)梶原製作所	3D プリンター等を使ったガラスの新商品開発
	(株)旭東機械製作所	銅合金の切削加工分野への進出
	ケーズメタル(株)	ファイバーレーザー溶接とロウ付け溶接の複合加工の追求による真鍮、銅など複雑形状難加工材製品の生産性向上と対応力の拡大
	(株)秀正堂	愛猫家のための「ねこりん」プロジェクト
	(株)T・M・C	チタンを材料とした、医療用小骨手術機器（インプラント）の開発
	(株)ナガエ	銅製「タッチレス・グリップ」の開発

※令和元年度は申請なし。

# 6 高岡市戦略的販路開拓事業支援補助金採択実績（五十音順）

	交付決定者	事業名
平成27年度	天野漆器(株)	高岡漆器・螺鈿ガラスの海外販路開拓【海外販路開拓】
	カマタニ(株)	業務用食用油向け劣化防止剤の販路開拓
	協和マシン(株)	DS軸を用いた高生産性自動L曲げ加工機『KMP』海外市場開拓【海外販路開拓】
	瀬尾製作所(株)	現代の生活環境にフィットした仏具の見本市への出展を通じた販路開拓事業
	フィットテック(株)	3次元検査装置の販路拡大
	(株)クリエイトダイス	インパルスウェルダー（樹脂部品向け溶着技術）の展示会出展
	(株)三幸	射出成型金型の短納期製造、トータルサービス向上による販路拡大
	伝統工芸高岡漆器協同組合	「第81回東京インターナショナル ギフト・ショー春2016」出展事業
	(株)砺波商店	アルミ素材を用いた割れない陶器風食器の医療関係及び団体給食などへの販路開拓事業
	(有)モメンタムファクトリー・Orii	高岡銅器の発色技法活かしたお皿・器・照明器具など、店舗・ホスピタリティー商材のマーケティングと展示会出展による販路開拓
	ヤマヤ物産(有)	危機管理産業展2015への出展（東京ビックサイト）
28年度	(株)織田幸銅器	イタリア料理展示会ACCI in 富山出展事業
	(株)能作	欧州におけるHoReCa市場（ホテル、レストラン、カフェ）開拓
	(株)はんぶんこ	自社商品発表・プロジェクト活動報告による見本市出展を通じた新規顧客開拓事業
	(株)室屋	室屋の昆布小箱の展示会出展
	(株)アイティリンク	「Flex designer for ログハウス～木らり」の販路開拓の為の新規ホームページ制作&会社案内作成
	天野漆器(株)	テーブルウェア・フェスティバル2017 出展
	(株)グランテック	第38回ジャパンホームショー
	助野(株)	ギフトアイテム販路開拓
29年度	ウェルビー(株)	自社開発製品（ハイドレーションボトル）の販路開拓のためのギフトショー出展
	(株)協和製作所	Raid Prototyping（砂型製作用 3Dプリンタ）による販路開拓
	高岡銅器協同組合	伊勢志摩サミットを契機とした高岡銅器の販路拡大事業
	戸出化成(株)	高岡発の新しい複合樹脂成形材料「トイデFPC®」の販路開拓事業
	(株)能作	錫製の新しいテーブルウェア製品（食器）の開発と販路開拓

29 年 度	(株)はんぶんこ	店舗AIプラットフォームの海外展開
	(株)マツノ	錫の特性である可変性を活用したファッションジュエリーの国内外へ販路開拓
	(有)モメンタムファクトリー・Orii	銅・真鍮の圧延板を用い伝統着色を独自技法で用い作成している商品の販路開拓
	山元醸造(株)	糀甘酒の国内外販路開拓事業
30 年 度	(株)KANAYA	銅製インテリア商品にかかる新たな販路の開拓事業
	カマタニ(株)	高岡漆器 ガラス酒器の販路開拓
	サカエ金襴(株)	坐禅布団のインテリア・雑貨業界への販路拡大
	(株)ハシモト清	遺骨サポート事業の販路開拓
	(株)フジモリ	快燃フィットネスマシーンの販売促進
	(株)室屋	室屋「サラダ用昆布」の販路開拓及び昆布文化の発信事業
	(有)四津川製作所	ガラスと金属を組み合わせたカップの販路拡大事業
令 和 元 年 度	(株)FA Drone	トンネル工事の人手不足を解消し、省力化を実現する自走搬送システムの販路開拓
	(株)グランテック	地盤改良工法 スーパーナロー工法の販路開拓事業
	(株)駒井漆器製作所	現代住宅にもマッチするシンプルでモダンなコンパクトサイズの節句人形用の台・屏風などの販路開拓事業
	瀬尾製作所(株)	時代のニーズと変化に合わせた自社最新製品「Caprin（カプリン）」の販路開拓事業
	山元醸造(株)	糀甘酒の国内外販路開拓事業
	(有)モメンタムファクトリー・Orii	着色銅板を用いた衣類の試作開発とファッション分野に向けた展示会出展と産業観光を組み合わせた販路開拓事業
	(株)小泉製作所	ミラノデザインウィーク出展による販路開拓事業
	(株)ナガエ	中国茶器・茶道具の開発及び販路開拓
	(有)四津川製作所	自社ブランド「喜泉堂」新商品の海外販路開拓

※令和2年度は申請なし。

## 7 高岡市見本市等出展事業補助金採択実績（五十音順）

	交付決定者	出展技術・製品等
平成 22 年 度	天野漆器(株)	ガラス素材に螺鈿を加飾したワイングラス等
	(株)T・M・C	ゴムメタル試作医療機器、ギプス切離機器、全身牽引装具等
	(有)ナンワ	高強度繊維の踏み抜き防止インソール

	ホクセイプロダクツ(株)	金属伝統工芸ハローキティ、アルミ製のミラー、真鍮の風鈴等のハローキティ商品
	(株)マーフィーシステムズ	iDPF (Internet Digital Photo Frame) 等の教育教材及び音声ペン、電子黒板、デジタルプレゼンター等のデジタル教材
	(株)山口久乗	おりん「ほほえみシリーズ」
	吉本土地建物(株)	光触媒スプレー「ウイルス☆クリアー」、光触媒脱臭機（壁掛タイプ・床置タイプ）
23 年 度	(株)オーギャ	電導ゴムとPET フィルムからなる超薄型触覚センサー
	協同アルミ(株)	最小径に曲げたアルミ上枠レール
	(株)クリエイトダイス	デザインパンチング製品
	(有)健養膳さかな工房 あさひ	プチ両表彩り「(薬膳) 鮎種ちがい」箱寿司
	(株)晴香園	インテリアグリーン商材「COCORO の森」シリーズ
	(株)能作	能作フォトギャラリー、鋳型展示、プロダクトなど（東京表参道ジャイルビル「能作展」）
	フィットテック(株)	テーピング外観検査装置、2次元寸法測定装置
	(株)山口久乗	おりん「優凜シリーズ」
24 年 度	キートス(株)	ソイキャンドル
	(株)協和製作所	印刷積層造型鋳型、鋳物製品
	瀬尾製作所(株)	デザイン鎖樋
	高岡銅器協同組合	KANAYAブランドインテリア製品
	(株)タカタレムノス	掛け時計、置時計、カトラリー類
	(株)T・M・C	錫製気管内チューブ用スタイレット、抗菌コマ
	(株)能作	真鍮・錫 100%のテーブルウェア、シリコーン鋳造による鋳ぐるみの商品・技術展示
	(株)パディントンハウス	高岡産大麦抽出エキスをを使用したラスク、クッキー
	(株)フジモリ	フィットネストレーニング機器、リハビリ機器
25 年 度	エフアイニット(株)	横ニット、レディースウェア
	(株)オーギャ	超薄型触覚フィルムキット
	(株)T・M・C	簡易定位脳手術機械、スズ製脳へら、頸動脈内膜剥離手術機械
	(有)テンコー装飾	ベジタウォール
	(株)砺波商店	割れない陶器風アルミ食器（遠赤効果有り）

25 年 度	(株)ナガエ	花器、マッサージグッズ、うちわ
	(株)能作	海外ホテル、レストラン向けに開発した錫 100%のテーブルウェア（シルビーライン）
	(株)平和合金	香炉、鉄瓶、一般住宅用水洗器、美術品
	(有)モメンタムファクトリー・Orii	独自技法で発色させた建築建材、壁面用アクセントパネル、新作照明器具
	(有)四津川製作所	花器及び酒器等のテーブルウェア
26 年 度	天野漆器(株)	高岡漆器の特徴である螺鈿を用いたテーブルウェア商品
	(株)魚津システム	DMサービス、リピート名刺注文システム等の印刷物WEB受注サービス
	(株)織田幸銅器	RED&WHITEブランド新商品等
	(株)協和製作所	切削性がよく高品質のダクタイル鋳鉄【海外出展】
	(株)小泉製作所	ドアベル、呼び鈴、カウンターベル、おりん
	高岡鳳凰堂(株)	高級朱肉入れ吉祥龍「暁」、高岡銅器、高岡漆器【海外出展】
	(株)T・M・C	肩牽引手術架台・肩固定アームスリング、スズ製整形外科手術機器
	(株)砺波商店	抗菌効果を有する天然漆（うるし）仕様アルミ食器
	(株)ナガエ	naft、銀雅堂等自社ブランド商品
	(株)ハシモト清	手元供養として、真鍮骨壺・ガラス骨壺・手元供養台、おりん
	ホクセイプロダクツ(株)	MIRAFEX（反射材アクセサリ）立体デザインバージョン
	(株)本保	現代のライフスタイルに適合した仏具
	(株)能作	錫製テーブルウェア、真鍮製ホームアクセサリ【海外出展】

## 8 高岡市地域資源活用事業支援補助金採択実績（五十音順）

	交付決定者	事業名
平成 26 年 度	天野漆器(株)	異素材(陶器・アクリル・ガラス等)と螺鈿・漆を融合させた新商品開発・販路開拓
	(株)銀豊堂	高岡銅器＋異素材の組み合わせた、和ギフト製品開発
	(有)高岡トラベルサービス	『高岡クラフト×まち歩きツアー』商品開発
	ナカムラフードサービス(株)	～高岡の「美」を包む～観光土産商品「菓膳サムギョプサム」開発・販売事業
	(有)モメンタムファクトリー・Orii	高岡銅器の現代的着色仕上げ技術を活かした「インテリア用品および建築部材・表札・サイン・エクステリア用品」の試作開発・PR
	(有)四津川製作所	木と金属の組み合わせによるリゾを中心とした関連商品の開発事業

27 年 度	(株)DQ Solution	高岡コロッケ新作を全国に向けPR
	(株)ハシモト清	超小型仏壇にあわせたミニミニ仏具の製作
	(有)モメンタムファクトリー・Orii	高岡銅器の現代的着色仕上げ技術を活かした、飲食店やレストラン、ホテル等に向けた商品の企画・製造・販売
	エステックSP(同)	『高岡銅器』の鑄造工程を活用した充電式インテリア照明器具の開発、販売
28 年 度	天野漆器(株)	螺鈿を生かしたテーブルウェア商品の開発・販路開拓
	大菅商店	菅新商品開発プロジェクト
	佐野政製作所	鉄鑄物の商品開発
	(同)高岡グリーンプロダクツ	高岡産食材を使った新商品開発及び販路開拓事業
	(株)能作	産業観光におけるお土産商品の開発
	(株)ハシモト清	葬儀用の仏具製作
	北辰工業所	鉛レス 砲金なべの開発
29 年 度	天野漆器(株)	螺鈿を生かしたアクセサリー商品の開発及び販路開拓
	(株)織田幸銅器	古仏復元（国宝級）
	協同アルミ(株)	アルミ型材のR曲げを利用したインテリア雑貨の商品化
	(株)古城製作所	気軽に購入できるニーズを捉えた高岡銅器の土産品開発
	(株)フジタ	アルミ製自社製品の開発・商品化
	ミセスコーヒー(株)	高岡産「国吉りんご」を使用した“りんごタルト”の商品開発
	(株)室屋	地産食材（万葉米・なたね）を活用した「うどん」の商品開発
	(有)モメンタムファクトリー・Orii	高岡銅器の伝統着色を応用し進化させた、独自の発色技法を用いた商品開発
30 年 度	(株)織田幸銅器	新ブランドNATALIE（ナタリー）の開発
	(株)宮津商店	鑄銅製の新インテリア商材の開発と製作事業
令 和 元 年 度	平岡銅器着色所	ペット仏具COCOBELL（ココベル）の開発
2 年 度	氏家漆器(株)	きんま塗り丸盆と螺鈿・蒔絵棗の新規開発
	企画ヤマフジ	手振型ベル新商品「レイ」開発事業



2 年 度	(株)古城製作所	鋳物素地と螺鈿細工の融合商品の開発
	高岡民芸(株)	菅を利用した織物商品の開発と、それに伴う菅の利用拡大
	(同)ティ・オークル	高岡の伝統産業を活用したオリジナル商品の開発および販路開拓（EC サイト）事業
	(株)天狗乃肉林本店	高岡育ち越中万葉牛を活用した新商品「ハンバーグ」開発及び販路開拓
	(株)ハシモト清	仏具を植物用の器として提案する

## 9 高岡市農商工等連携事業支援補助金採択実績

	交付決定者	事業名
平成 23 年 度	(株)パディントンハウス	高岡産大麦抽出エキスをを使用したスイーツの製造

## 10 高岡市創業者支援事業補助金採択実績（五十音順）

	交付決定者	事業名
平成 27 年 度	アイティフォー	海外パートナーを活用したIoT向けソフトウェア開発
	(株)アイムズ	ネットショップ立ち上げによるインテリア・雑貨の販売
	囲炉裏	インバウンド向けホームステイ・職人体験提供プラットフォームの構築
28 年 度	(株)祇園舎	寺院の運営に関するコンサルタント業務
	(同)スマートワークス	地域密着型自主イベントの企画・制作事業
29 年 度	(株)ヒューマンジオテック	建設業によるノーマライゼーションの推進事業
30 年 度	澤越 聡	中小企業・個人をターゲットとした映像コンテンツ作成による新規顧客獲得
	にんにくのまいのや	青森県産「ホホワイト六片種」にんにくの生産販売
令和 元 年 度	(同)ケアレンタルげんき	福祉用具貸与事業・福祉用具販売事業
	TMW(株)	キャリアアップ計画を有し、外国人の就労・生活支援に注力した、ブラジル人と日本人を派遣する労働者派遣事業
	北陸建築工業	対候性に優れた無機塗料による外壁塗装の提案・販売
2 年 度	(株)WITH MIRISE	職業紹介、新聞販売店コンサルティング事業
	(株)SKY	産業ロボットと省力機械の融合における高付加価値化

	北陸くらす(株)	戸出地区空き家低減・移住者増大事業
	サイトー電工	従来の住宅配線から新生活様式にも対応し、幅広いニーズにワンストップで応える家電設置・配線工事業の起業
	丸進商事(株)	住宅改修事業の創立

## 11 高岡市シフト「新しい生活様式」支援補助金採択実績（五十音順）

### (1) 新商品開発事業

	交付決定者	事業名
令和 2 年 度	(有)沖商店	オリジナル手作りマスクの開発事業
	(株)奥正信	抗菌性の高い銅・錫を素材としたドリップコーヒー用品「コーヒー大好き職人たちが手作りした銅のドリッパー・サーバー・ドリップポット・マグ」の開発事業
	(株)笠原昇雲堂	三脚型足踏式消毒液スタンドの開発及び製品化事業
	木型工房 HANANO	飛沫防止パーテーションのオリジナル支持脚製作
	高志ハイアンビション(株)	新型マスク「つけたままマスク」の開発事業
	サカエ金襴(株)	制菌性生地マスク及び抗菌性マスクポーチの製造
	(有)佐野政製作所	新しい生活様式への移行、意識づけに向けた新商品開発事業
	助野(株)	高岡 LAB ニットマスク製造販売
	(株)ダイアート三枝	DOU-29(ドウニジュウキュウ)の開発事業
	高岡銅器(有)	コロナ禍における外食の新しいスタイルに対応した酒器の製作事業
	タカラ産業(株)	足踏み式消毒液スタンドの開発・販売による販路拡大と、容器に触れない衛生的な手指消毒の推進
	(株)竹中銅器	飛沫感染対策パーティション開発事業
	(株)T・M・C	スズの柔軟性を利用した安全性の高い製品の開発で日常生活を取り戻す
	(有)中村製作所	「高岡銅器」の技術を活用した抗菌性「銅ドアノブ」の開発事業
	(株)メディアプロ	コロナウイルス感染症対策用非接触グッズ 商品名ノータッチ・セーフの試作品開発

### (2) 売上向上事業

	交付決定者	事業名
令和 2 年 度	アルミ建材和田	異種面材による3層の空気層を持つ超断熱面材（ガラス）3AL（トリプルエアレア）の販売促進事業
	(株)石浦家具製作所	キャッシュレス決済システム導入による取引環境整備事業
	氏家漆器(株)	「新しい生活様式」に対応するECサイト構築事業

令和2年度	(株)河島建具	世界中の家で、伝統木工技術立体造形×高岡地域文化資源をすばやく購入できるシステム構築
	(株)KST	お土産用ラーメンの EC 販売による販路拡大事業
	たつみ屋(株)	プロ仕様の食材お取り寄せサイトの構築
	(同)ティ・オークル	EC モール (Amazon マーケットプレイス) への出店によるネット販売強化事業
	ビックチャイナ	テイクアウト促進によるキャッシュレス予約サイト及び販促施策
	(有)フジサワ建装	ウィズコロナに対応するための自社ブランド OUTPUT (アウトプット)における新商品開発及び Web 販売事業
	水持産業(株)	和楽庵販売サイト再構築事業
	(株)吉本建築	「WOODCRAFT YOSHIMOTO」の開発とキャッシュレス化販売と宣伝広告費
	(株)四津井	オンライン販売サイトの構築による売上向上事業
	ライフタイムピヨコ	QR コードシール作成及びホームページの改造、EC モール出店登録

### (3) 見本市等出展事業

	交付決定者	事業名
令和2年度	大寺幸八郎商店	コロナウイルスの影響を打破するための「新しい生活様式」社会に対する商品、販売の提案
	(株)加藤物産	全国仏壇仏具総合展示見本市への出展事業
	(株)グランテック	地盤改良工法「スーパーナロー工法」の販路開拓出展事業
	(株)クリエイトダイス	独自技術インパルスウェルダの拡販を目的とした、「名古屋オートモーティブワールド 2020 クルマの軽量化技術展」出展事業
	(有)シマタニ昇龍工房	新規販路開拓のための商談会出展事業
	(株)秀正堂	セレモニージャパン 2020 内 第 6 回エンディング産業展出展事業
	(株)竹中製作所	アルミ鋳物製デザインパネル「リラクシス」シリーズ販路拡大事業
	(株)ナガエ	「新しい生活様式」における防災用具(避難所仕切り)の提案
	(株)ハシモト清	仏具の販路拡大、見本市出展
	(株)竹中製作所	アルミ鋳物製デザインパネル「リラクシス」シリーズ販路拡大事業

## 第2節 統計からみた商工業のうごき

### 1 工業統計調査結果の概要

工業統計調査は令和2年調査をもって廃止。経済構造実態調査に包摂され、製造事業事業所調査として実施されることとなった(経済センサス-活動調査の実施年を除く)。

・調査期日：令和3年6月1日を基準日として令和3年経済センサス-活動調査を実施。

・統計表：統計表中、「－」は、該当数値なし又は調査していない項目、「0」は四捨五入による公表単位未満、「▲」はマイナスの数値を表す。

「χ」は、1又は2の事業所に関する数値で、個々の報告者の秘密保持のため秘匿した箇所であり、3以上の事業所に関する数値であっても、合計と内訳の関係、計と他の計等の関係から逆算して秘匿数値を算出できる場合も秘匿としている。

構成比(%)については、小数点以下第2位を四捨五入しており、また、内訳積み上げ計と合計値が一致しない場合があるのは、四捨五入の関係による。

※工業統計調査は個人経営の事業所を含む調査であるのに対し、経済センサス-活動調査は個人経営の事業所を含まない

※この統計表は、市町村別集計表による数値から高岡市を抜粋したものである。

#### (1) 産業中分類別事業所数、従業者数、製造品出荷額等(従業員4人以上の事業所)

産業中分類	事業所数 (単位：社)	構成比 (%)	従業者数 (単位：人)	構成比 (%)	製造品出荷額等 (単位：万円)	構成比 (%)
食料品	34	7.2	654	4.4	888,515	2.3
飲料・飼料	1	0.2	5	0.0	χ	－
繊維	15	3.2	343	2.3	384,526	1.0
木材・木製品	13	2.7	331	2.2	967,959	2.6
家具・装備品	9	1.9	107	0.7	132,346	0.3
パルプ・紙	22	4.6	830	5.5	5,403,472	14.3
印刷・同関連	12	2.5	114	0.8	143,494	0.4
化学	18	3.8	2,269	15.1	8,389,760	22.2
石油・石炭	1	0.2	10	0.1	χ	－
プラスチック	27	5.7	954	6.4	1,997,359	5.3
ゴム製品	2	0.4	52	0.3	χ	－
なめし革	－	－	－	－	－	－
窯業・土石	24	5.1	745	5.0	1,578,756	4.2
鉄鋼	15	3.2	653	4.4	1,605,526	4.2
非鉄金属	33	6.9	1,217	8.1	3,599,304	9.5
金属製品	136	28.6	3,866	25.8	6,968,402	18.4
はん用機械	11	2.3	305	2.0	605,516	1.6
生産用機械	57	12.0	1,376	9.2	3,518,205	9.3
業務用機械	1	0.2	107	0.7	χ	－
電子部品	2	0.4	11	0.1	χ	－
電気機械	7	1.5	155	1.0	298,888	0.8
情報通信	2	0.4	116	0.8	χ	－
輸送機械	8	1.7	421	2.8	999,981	2.6
その他	25	5.3	358	2.4	374,728	1.0
総計	475	100	14,999	100	39,123,644	100

(2) 事業所数、従業者数、製造品出荷額等の状況(従業員4人以上の事業所)

区分	事業所数	従業者数	製造品出荷額等	従業員1人当たりの製造品出荷額等(万円)
総数	475	14,999	39,123,644	2,608

(3) 産業中分類別上位5業種の事業所数

項目	産業中分類別上位5業種						
業種	金属製品	生産用機械	食料品	非鉄金属	プラスチック	計	総数
事業所数	136	57	34	33	27	287	475
構成比率	28.6%	12.0%	7.2%	6.9%	5.7%	60.4%	

(4) 産業中分類別上位5業種の従業者数

項目	産業中分類別上位5業種						
業種	金属製品	化学	生産用機械	非鉄金属	プラスチック	計	総数
従業者数	3,866	2,269	1,376	1,217	954	9,682	14,999
構成比率	25.8%	15.1%	9.2%	8.1%	6.4%	64.6%	

(5) 産業中分類別上位5業種の製造品出荷額

(単位: 万円)

項目	産業中分類別上位5業種						
業種	化学	金属製品	パルプ・紙	非鉄金属	生産用機械	計	総額
出荷額等	8,389,760	6,968,402	5,403,472	3,599,304	3,518,205	27,879,143	39,123,644
構成比率	21.4%	17.8%	13.8%	9.2%	9.0%	71.3%	

## 2 地場産業の状況

(高岡特産産業のうごき (令和2年4月～3年3月): 高岡市調査)

### (1) 銅器・鉄器販売額の推移

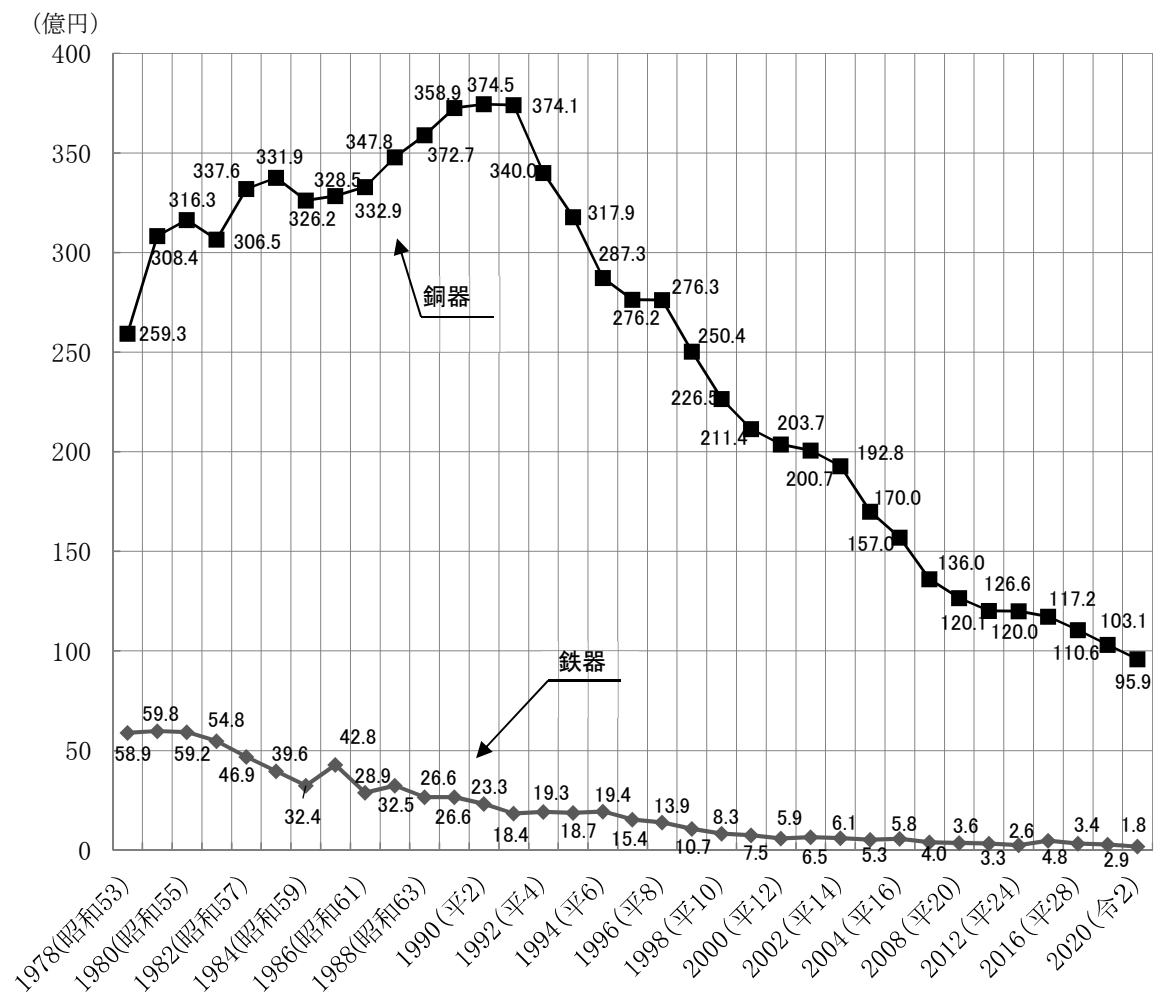

### 事業所数と従事者数

	問屋	鋳造	溶接	研磨	彫金	着色	仕上げ	計
事業所数 (社)	47	46	4	14	16	36	12	175
従事者数 (人)	335	447	4	26	22	119	32	985

(2) 漆器販売額の推移

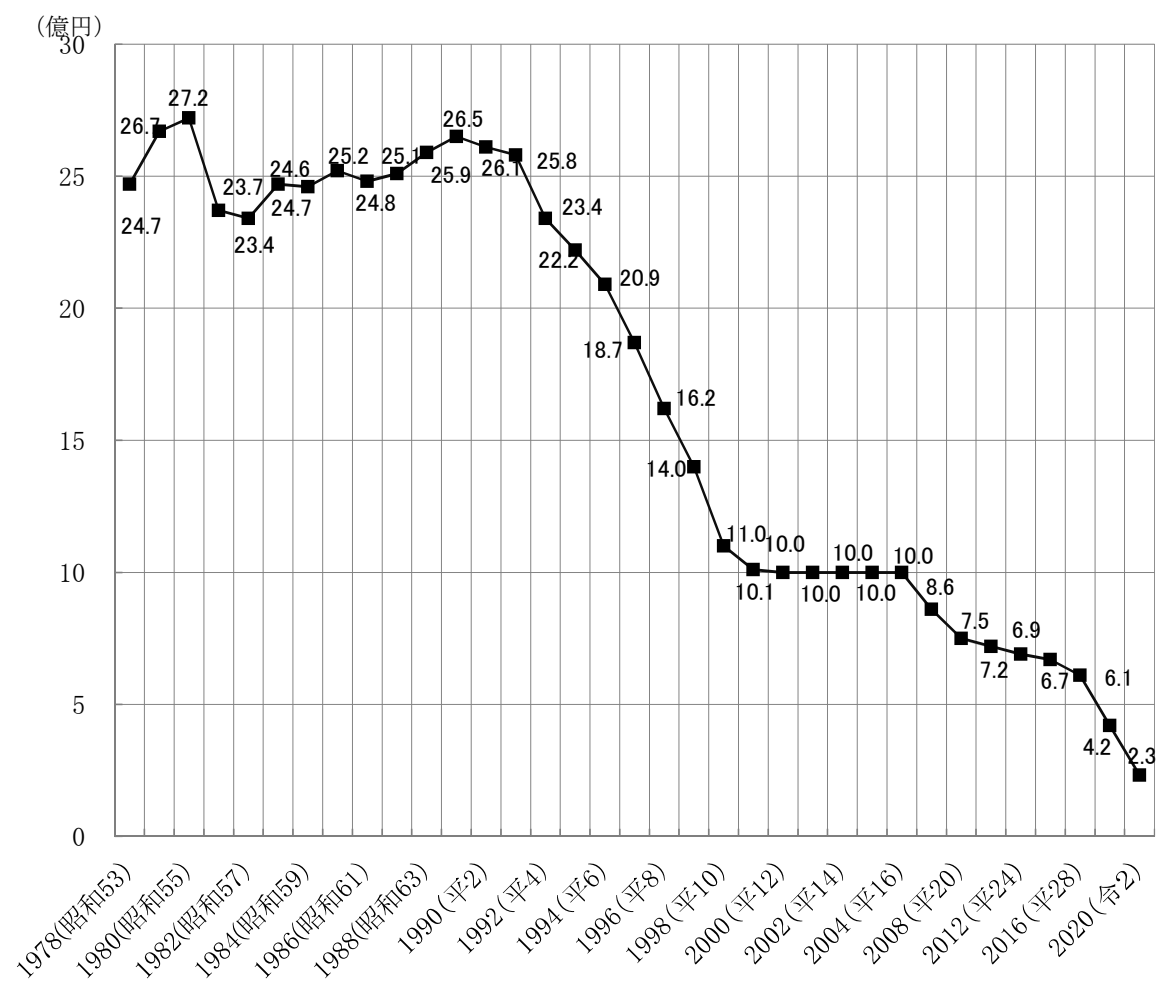

事業所数と従事者数

	問屋	木地	彫刻	青貝等	塗り	計
事業所数 (社)	8	2	0	2	8	20
従事者数 (人)	40	4	0	5	12	61

### (3) アルミニウム製品出荷額の推移

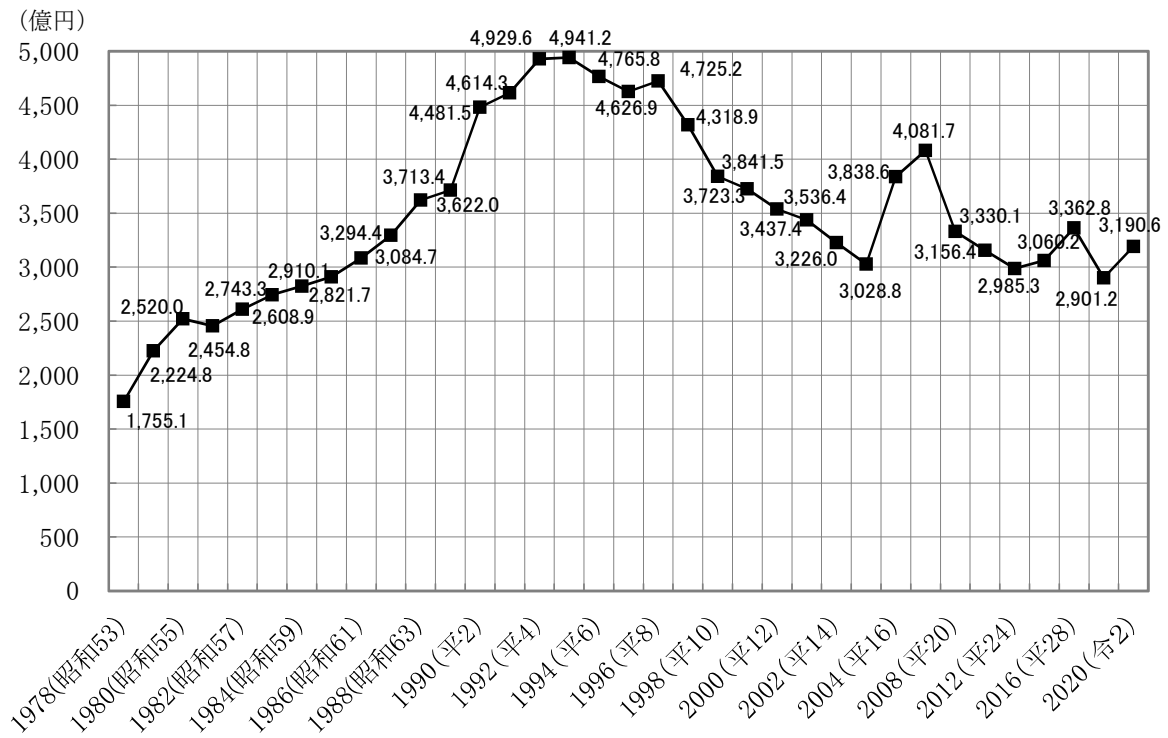

### (4) 仏壇販売額の推移

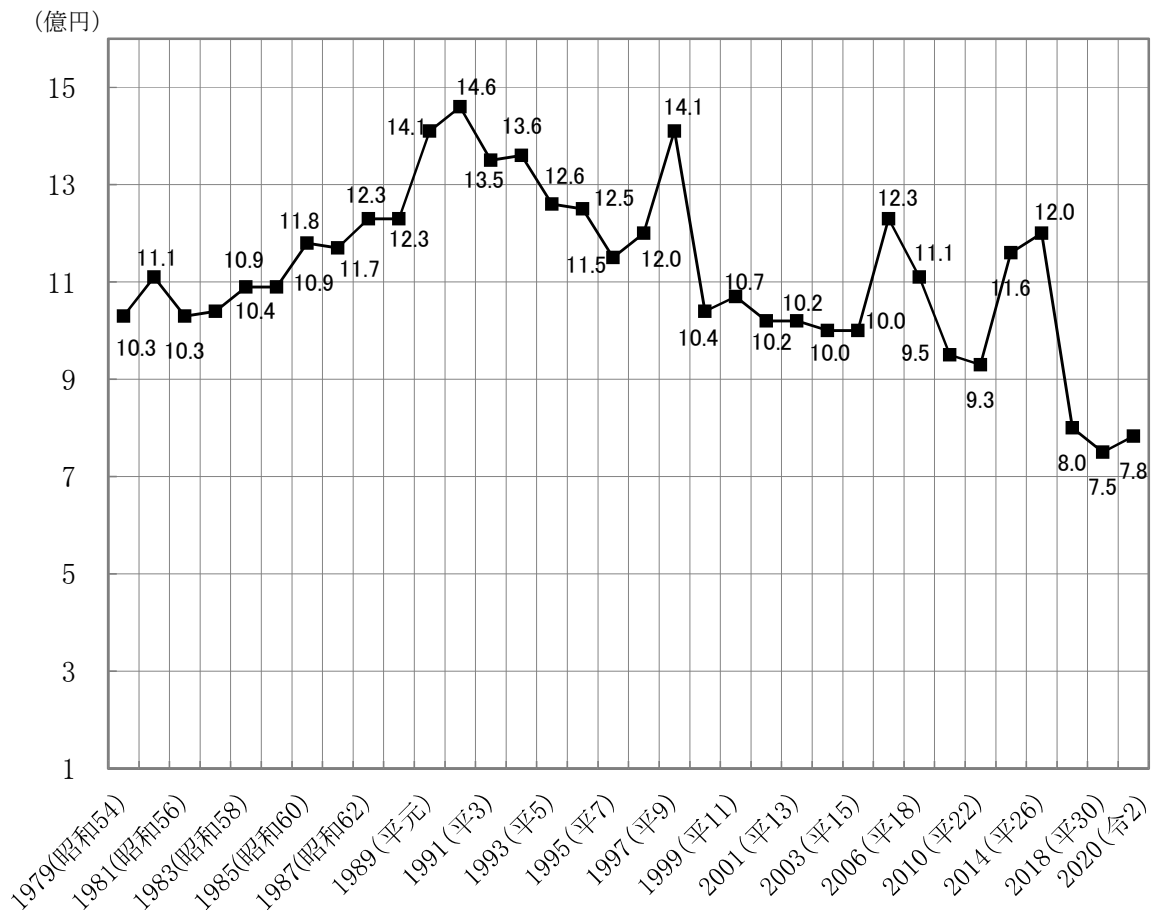



### 3 商業統計調査結果の概要

#### (1) 調査年別商店数、従業者数、年間商品販売額の推移

区分 業種	年次	商 店 数		従 業 者 数			年 間 商 品 販 売 額			
		実数（店）	構成比（％）	実数（人）	構成比（％）	1 商店数当たり 従業者数（人）	実数（百万円）	構成比（％）	1 商店数当たり 販売額（万円）	従業者 1 人当たり 販売額（万円）
総 数 (飲食店を 除く)	H6	4,208	100.0	23,630	100.0	5.6	798,838	100.0	18,984	3,381
	9	3,845	100.0	21,841	100.0	5.7	788,302	100.0	20,502	3,609
	11	3,866	100.0	22,789	100.0	5.9	671,957	100.0	17,381	2,949
	14	3,489	100.0	21,141	100.0	6.1	572,942	100.0	16,421	2,710
	16	3,340	100.0	20,832	100.0	6.2	572,638	100.0	17,145	2,749
	19	3,090	100.0	19,635	100.0	6.4	601,072	100.0	19,452	3,061
	24	2,249	100.0	14,166	100.0	6.3	481,529	100.0	21,411	3,399
	26	2,099	100.0	13,999	100.0	6.7	462,093	100.0	22,015	3,301
	28	2,189	100.0	15,181	100.0	6.9	529,954	100.0	24,210	3,491
	R3	2,082	100.0	15,488	100.0	7.4	521,548	100.0	25,050	3,367
卸売業	H6	1,044	24.8	9,884	41.8	9.5	552,464	69.2	52,918	5,589
	9	950	24.7	8,714	39.9	9.2	528,530	67.0	55,635	6,065
	11	983	25.4	8,915	39.1	9.1	433,069	64.4	44,056	4,858
	14	874	25.1	7,539	35.7	8.6	352,160	61.5	40,293	4,671
	16	856	25.6	7,320	35.1	8.6	350,362	61.2	40,930	4,786
	19	772	25.0	6,711	34.2	8.7	378,963	63.0	49,088	5,647
	24	632	28.1	5,000	35.3	7.9	317,586	66.0	50,251	6,352
	26	611	29.1	5,039	36.0	8.2	279,192	60.4	45,694	5,541
	28	608	27.8	5,273	34.7	8.7	330,424	62.3	54,346	6,266
	R3	602	29.0	5,429	35.1	9.0	329,299	63.1	54,701	6,066
小売業	H6	3,164	75.2	13,746	58.2	4.3	246,374	30.8	7,787	1,792
	9	2,895	75.3	13,127	60.1	4.5	259,772	33.0	8,973	1,979
	11	2,883	74.6	13,874	60.9	4.8	238,888	35.6	8,286	1,722
	14	2,615	74.9	13,602	64.3	5.2	220,783	38.5	8,443	1,623
	16	2,484	74.4	13,512	64.9	5.4	222,276	38.8	8,948	1,645
	19	2,318	75.0	12,924	65.8	5.6	222,109	37.0	9,582	1,719
	24	1,617	71.9	9,166	64.7	5.7	163,943	34.0	10,139	1,789
	26	1,488	70.9	8,960	64.0	6.0	182,901	39.6	12,292	2,041
	28	1,581	72.2	9,908	65.3	6.3	199,530	37.7	12,620	2,014
	R3	1,480	71.0	10,059	64.9	6.8	192,249	36.9	12,990	1,911

※「平成 21 年商業統計調査」は経済センサスの創設に伴い中止となり、平成 24 年 2 月に「平成 24 年経済センサス活動調査」の中で商業に関する調査を行った。

※商業統計調査は、「公的統計の整備に関する基本的な計画（平成 30 年 3 月 6 日閣議決定）」における経済統計の体系的整備に関する要請に基づき、経済センサス・活動調査の中間年における経済構造統計の整備・充実を図るため、経済構造統計に統合・再編されることとなった。

平成 28 年の出典（総務省・経済産業省「平成 28 年経済センサス・活動調査結果」）

令和 3 年の出典（総務省・経済産業省「令和 3 年経済センサス・活動調査結果」）

(2) 他都市比較表

① 業種別商店数

	卸 売 業				小 売 業			
	平成 28 年度	令和 3 年度			平成 28 年度	令和 3 年度		
	商店数(店)	商店数(店)	前回対比 (%)	構成比(%)	商店数(店)	商店数(店)	前回対比 (%)	構成比(%)
高 岡 市	603	602	▲1.0	23.3	1,581	1,480	▲6.4	18.0
富 山 市	1,363	1,297	▲4.8	50.3	3,106	2,909	▲6.3	35.4
富 山 県	2,675	2,580	▲3.6	100.0	8,908	8,221	▲7.7	100.0

② 業種別従業者数

	卸 売 業				小 売 業			
	平成 28 年度	令和 3 年度			平成 28 年度	令和 3 年度		
	従業者数(人)	従業者数(人)	前回対比 (%)	構成比(%)	従業者数(人)	従業者数(人)	前回対比 (%)	構成比(%)
高 岡 市	5,273	5,429	3.0	24.3	9,908	10,059	1.5	17.9
富 山 市	12,166	11,576	▲4.8	51.7	22,629	23,027	1.8	41.0
富 山 県	22,433	22,372	▲0.3	100.0	56,234	56,224	▲0.1	100.0

③ 年間商品販売額

	卸 売 業				小 売 業			
	平成 28 年度	令和 3 年度			平成 28 年度	令和 3 年度		
	販売額(百万円)	販売額(百万円)	前回対比 (%)	構成比(%)	販売額(百万円)	販売額(百万円)	前回対比 (%)	構成比(%)
高 岡 市	330,424	329,299	▲0.3	18.3	199,530	192,249	▲3.6	17.3
富 山 市	1,224,252	1,118,021	▲8.7	62.1	510,299	515,251	1.0	46.5
富 山 県	1,930,896	1,800,999	▲6.7	100.0	1,149,859	1,108,956	▲3.6	100.0

④小売業の規模及び生産性(令和3年)年比較

	商店数	売場面積	従業者数	販売額	1 店当たり販売額		1 店当たり従業者数		従業者 1 人当たり販売額		1 店当たり売り場面積		1 m <sup>2</sup> 当たり販売額	
	店	m <sup>2</sup>	人	百万円	万円	県対比 %	人	県対比 %	万円	県対比 %	m <sup>2</sup>	県対比 %	万円	県対比 %
高 岡 市	1,480	294,748	10,059	192,249	12,990	96.3	6.8	100.0	1,911	97.0	199.2	111.9	65	85.5
富 山 市	2,909	584,799	23,027	515,251	17,712	131.3	7.9	116.2	2,238	113.5	201.0	112.9	88	115.8
富 山 県	8,221	1,463,715	56,224	1,108,956	13,489	—	6.8	—	1,972	—	178.0	—	76	—

参考：前回（平成 28 年度）数値

	商店数	売場面積	従業者数	販売額	1 店当たり販売額		1 店当たり従業者数		従業者 1 人当たり販売額		1 店当たり売り場面積		1 m <sup>2</sup> 当たり販売額	
	店	m <sup>2</sup>	人	百万円	万円	県対比 %	人	県対比 %	万円	県対比 %	m <sup>2</sup>	県対比 %	万円	県対比 %
高 岡 市	1,581	287,350	9,908	199,530	12,620	97.8	6.3	100.0	2,014	98.5	181.8	115.6	69	84.1
富 山 市	3,106	544,522	22,629	510,299	16,429	127.3	7.3	115.9	2,255	110.3	175.3	111.5	94	114.6
富 山 県	8,908	1,400,735	56,234	1,149,859	12,908	—	6.3	—	2,045	—	157.2	—	82	—

(3) 業態別商店数、従業者、売場面積及び年間商品販売額

区 分		高 岡 市			
		商店数	従業者数 (人)	売場面積 (㎡)	販売額 (百万円)
平成 28 年	卸 売 業 計	608	5,273	—	330,424
	小 売 業 計	1,581	9,908	287,350	199,530
	各 種 商 品	5	430	40,134	15,937
	織物、衣服、 身の回り品	271	949	36,301	15,714
	飲 食 料 品	442	3,056	44,752	45,592
	機 械 器 具	223	1,442	35,486	41,538
	そ の 他	585	3,740	130,677	73,958
	無 店 舗	55	291	—	6,790
令和 3 年	卸 売 業 計	602	5,429	—	329,299
	小 売 業 計	1,480	10,059	294,748	192,249
	各 種 商 品	6	540	24,178	10,864
	織物、衣服、 身の回り品	245	943	41,210	12,494
	飲 食 料 品	385	3,069	55,754	39,218
	機 械 器 具	230	1,600	36,804	47,884
	そ の 他	565	3,586	136,802	71,454
	無 店 舗	49	321	—	10,335
伸 率 3 ／ 28	卸売業計 (%)	99.0	103.0	—	99.7
	小売業計 (%)	93.6	101.5	102.6	96.4

#### 4 大規模小売店舗の出店状況 (R5. 4. 1 現在)

##### 【家具等】

	店 舗 名	所 在 地	店舗 面積	開店日	届出日
1	家具のショールームすけの	三女子 127-1 外 4 筆	2,026	S42. 4. 15	S54. 12. 15
2	清 水 屋 家 具 店	中曽根 114-1	1,478	S48. 5. 8	S54. 6. 30
3	神 島 リ ビ ン グ	美幸町 2-5-3	5,066	S52. 5. 1	S51. 10. 6
4	ニ ト リ 高 岡 店	西町 80-1 外	5,271	H19. 4. 20	H18. 9. 5
	計 4 店		13,841		

##### 【食料品等】

5	ト ー エ ー プ ラ ザ 西 町 店	西町 4-25	2,480	S48. 12. 27	S54. 6. 30
6	ア ル ビ ス 中 田 店	常国 327 外 8 筆	2,960	S61. 11. 11	R1. 6. 28
7	福岡ショッピングプラザタピス	福岡町下蓑 385	3,236	H2. 12. 8	R1. 6. 28
8	大坪ショッピングセンター	大坪町3丁目 261-1 外 25 筆	1,995	H3. 5. 24	H16. 2. 3
9	ヒ ラ キ ス ト ア 野 村 店	野村 613-2 外 8 筆	1,511	H10. 5. 12	H29. 4. 21
10	バローショッピングセンター 高岡万葉店	米島字東向 348-1 外 21 筆	4,738	H11. 11. 18	H10. 12. 10
11	サ ン コ ー 京 田 店	京田 607-1 外 5 筆	1,751	H12. 12. 5	R2. 2. 27
12	戸出ショッピングタウン	戸出町四丁目 2111 番地外 17 筆	2,075	H16. 6. 30	H30. 9. 25
13	昭和町ショッピングセンター	昭和町 1 丁目 506-1	1,999	H16. 8. 4	R2. 1. 10
14	バ ロ ー 高 岡 木 津 店	木津 458-135	3,982	H17. 4. 28	R1. 8. 29
15	サ ン コ ー 野 村 本 店	能町字東野 162-1 外 6 筆	2,550	H19. 2. 23	R1. 8. 8
16	ア ル ビ ス 米 島 店	米島字表向 460-1 外 28 筆	3,900	H19. 6. 1	R1. 6. 28
17	大阪屋ショップ佐野店	佐野 1296-1 外	1,394	H20. 8. 8	H20. 2. 27
18	ア ル ビ ス 野 村 店	野村 1671 番地 1 外 17 筆	1,826	H24. 10. 4	R1. 6. 28
19	サ ン コ ー 木 津 店	木津 810-1 外 17 筆	2,050	H27. 7. 10	R2. 1. 10
20	大阪屋ショップ戸出店	戸出町 4 丁目 1200-1 外 38 筆	2,030	H30. 6. 27	H30. 1. 19
21	大阪屋ショップ上北島店	上北島 76 番 1 外 14 筆	2,100	H30. 7. 20	H30. 7. 20
22	ア ル ビ ス 姫 野 店	放生津字鉄ヶ崎 79 番外 15 筆	2,069	H30. 9. 20	H30. 8. 10
23	大阪屋ショップ出来田店・クスのアオキ出来田店	出来田 296 番 1 外 31 筆	2,988	R1. 5. 24	H30. 10. 11
	計 19 店		47,634		

【衣料品等】

	店 舗 名	所 在 地	店舗面積 (㎡)	開店日	届出日
24	ファッションセンター しまむら内免店	内免 114-4 外 5 筆	1,140	H6. 11. 22	H5. 11. 24
25	アルペン高岡店	内免 355-1 外 54 筆	3,281	H10. 9. 10	H9. 9. 22
26	上北島ショッピングセンター	上北島 33 番 1 外 37 筆	2,901	H30. 7. 20	H29. 12. 15
	計 3 店		7,322		

【電気、日用品、雑貨等】

27	DCMカーマ高岡野村店	野村 563 番 5	5,489	H6. 4. 29	R3. 3. 18
28	カーマ ホームセンター高岡六家店	六家 1731-13	3,518	H6. 12. 1	H5. 8. 31
29	コメリハードアンドグリーン 福 岡 店	福岡町大滝 232-1 外	1,054	H8. 4. 19	H7. 9. 1
30	マルサムバラエティセンター 姫 野 店	姫野字代官 259-1 外 7 筆	2,306	H11. 11. 1	H10. 11. 30
31	ヤマダ電機テックランド 高 岡 店	昭和町 2-270-2 外	3,600	H12. 8. 11	H12. 11. 29
32	ジョーシン Pit ONE 高岡店	新成町 1-12	2,390	H12. 10. 19	H13. 5. 2
33	文苑堂書店福田本店	福田 42-1 外 15 筆	2,734	H18. 3. 24	R3. 12. 24
34	文苑堂書店新野村店	野村 1717-1	1,258	H19. 3. 22	H19. 3. 22
35	ひらせいスーパーセンター 高 岡 内 島 店	柴野内島 213 番 1 外 3 筆	4,051	H19. 6. 13	H20. 7. 8
36	ドラッグセイムス高岡店 ・アメリィ高岡店	あわら町 226	1,710	H20. 12. 20	H30. 12. 27
37	ホームセンタームサシ高岡店	中曽根土地計画事業 地内 35 街区	6,873	H22. 10. 12	H22. 3. 25
38	ア イ タ ウ ン 鐘 紡	鐘紡町 1656-1 外 10 筆	3,129	H23. 7. 24	R4. 1. 19
39	100満ボルト高岡店	赤祖父 671	1,812	H24. 11. 2	H30. 10. 10
40	クスリのアオキ上四屋店	上四屋 827 番地 1 外 5 筆	1,538	H24. 12. 12	H24. 5. 10
41	ドン・キホーテ高岡店	六家字畑田 1276 番 2 外 23 筆	2,588	H25. 3. 22	H24. 6. 28
42	ケーズデンキ高岡店	美幸町 1 丁目 252 番 1 外 11 筆	7,475	H25. 7. 4	H28. 10. 28
43	高岡蓮花寺モール	蓮花寺 207 番 1 ほか	3,766	H26. 11. 21	H26. 4. 16
44	ゴルフ 5 高岡泉店	泉町 1-10	1,099		H30. 11. 20
45	クスリのアオキ伏木店	伏木 1 丁目 256 番 1 の 一部ほか一筆	1,395	H27. 10. 28	H27. 2. 19
46	ドラッグコスモス福岡店	福岡町下老子 751 番 外 3 筆	1,658	R1. 10. 19	H31. 3. 28
47	文苑堂書店清水町店	泉町 685 番 7 外 10 筆	1,533	H16. 10. 1	R1. 10. 11
48	クスリのアオキ金屋本町店	金屋本町 509 番 1 ほか 4 筆	1,786	R3. 11. 17	R3. 1. 21

49	クスリのアオキ高岡能町店	能町 9341 番ほか	1,779	R4. 2. 16	R3. 6. 3
50	クスリのアオキ立野店	立野字下野 718 番 1 他 9 筆	1,357	R4. 3. 16	R3. 8. 17
51	ウエルシア高岡上北島店	上北島 281-1 外 9 筆	1,486	H18. 4. 18	H17. 10. 3
52	ウエルシア高岡四屋店	上四屋 666 番外 51 筆	1,163	R4. 8. 1	R3. 12. 24
	計 26 店		68,547		

【総合】

	店 舗 名	所 在 地	店舗面積 (㎡)	開店日	届出日
53	イ オ ン 高 岡 シ ョ ッ ピ ン グ セ ン タ ー	江尻 331-1 外	11,996	S58. 7. 27	R1. 5. 7
54	御 旅 屋 セ リ オ	御旅屋町 101 番地	19,877	H6. 3. 1	H28. 12. 13
55	イ オ ン モ ー ル 高 岡	下伏間江 383 番地	72,700	H14. 9. 19	R3. 4. 6
56	グ リ ー ン モ ー ル 中 曽 根	中曽根土地計画事業 36 街区	6,325	H20. 11. 20	H24. 11. 13
	計 4 店		110,898		

※富山県商工労働部地域産業支援課「大規模小売店舗の概要（令和 5 年 4 月 1 日現在）」

大型売場面積等（R5. 4. 1 現在）

都市名	店舗数	大規模店舗面積 (㎡)	大型店 1 ㎡あたりの 行政人口（人／㎡）	行政人口 (人)
高岡市	56	248,242	0.65	162,236
富山市	108	488,559	0.83	406,727
富山県	283	1,277,253	0.79	1,009,050

※大規模小売店舗とは、店舗面積 1,000 ㎡を超えるもの。

（大規模小売店舗立地法 平成 12 年 6 月 1 日施行）

【参考：第一種大規模小売店舗立地法の特例区域内にある店舗】

	店 舗 名	所 在 地	店舗面積 (㎡)	開店日	届出日
57	ホ ー ム セ ン タ ー ム サ シ 高 岡 駅 南 店	駅南 2-1-1	13,396	H23. 11. 22	—
	計 1 店		13,396		

(1) 施設の概要

- (2) 年間の取り扱い数量及び金額

令和 3 年開市日数：青果 253 日：水産 257 日

県内・県外の入荷状況

(3) 高岡市地方卸売市場配置図



## 6 医薬品の生産状況

### (1) 年次別生産額の推移

年次	生産額(千円)	対前年比
平成 12 年	73,243,334	92.0
平成 13 年	67,779,378	92.5
平成 14 年	59,627,230	88.0
平成 15 年	72,902,219	122.3
平成 16 年	75,518,954	103.6

年次	自社製造による 医薬品生産額 (千円)	受託製造による 医薬品製造金額(千円)
平成 18 年	12,260,094	8,934,389
平成 19 年	12,976,087	7,278,925
平成 20 年	11,173,521	9,837,202
平成 21 年	12,320,187	8,760,023
平成 22 年	12,746,163	6,778,467
平成 23 年	13,350,466	8,149,773
平成 24 年	13,403,333	8,613,096
平成 25 年	11,276,898	7,615,333
平成 26 年	11,932,058	9,409,807
平成 27 年	12,666,014	9,237,266
平成 28 年	12,181,523	10,687,908
平成 29 年	13,385,622	11,356,360
平成 30 年	14,012,435	8,905,436
令和元年	22,505,881	3,750,684
令和 2 年	20,734,308	4,121,923

(資料：令和 2 年度富山県薬事工業生産動態統計年報)

平成 17 年 4 月の改正薬事法により、薬事工業生産動態統計調査（以下、「調査」という。）の調査方法が変更されたため、従来の生産金額の把握ができなくなったので、自社製造による医薬品生産額（委受託製造による医薬品の生産は含まれない）と受託製造による医薬品製造金額の集計とする。

※自社製造による医薬品の生産金額とは、生産数量に販売単価を乗じた金額である。受託製造金額とは、製造販売業者が連結企業体外の県内製造業者に最終製造工程を委託している場合、調査月における製造に対して製造販売業者が製造業者へ支払った金額である。

※なお、平成 31 年 1 月の調査規則の一部改正により、調査対象の範囲及び報告者数の変更や調査方法の変更等がなされている。



(2) 医薬品製造業者

事業所の名称	住所	代表者名	電話番号
クラシエ製薬(株)高岡工場	鐘紡町 3-1	奥 山 武 士	22-2525
(株) パナケイア 製 薬	中田 4576	奥 村 秀 二	36-1177
協和ファーマケミカル(株)	長慶寺 530	三 吉 勇 人	21-3456
ア ス テ ラ ス 製 薬 (株) 高 岡 工 場	戸出栄町 30	土 肥 優 史	(代表)63-1220
日 本 曹 達 (株) 高 岡 工 場	向野本町 300	瀬 下 敦 寛	(代表)26-0206
(有) 松 原 粉 末 薬 品	常国 185-2	松 原 員 幹	36-1164

# 7 観光客入込数の推移（各年1月1日～12月31日）

（単位：人）

施設名	平成28年	平成29年	平成30年	令和元年	令和2年	令和3年	令和4年
雨晴海岸	238,000	226,100	281,575	301,260	175,270	172,695	226,905
古城公園	833,500	859,000	895,500	854,500	735,000	654,500	702,000
瑞龍寺	213,935	175,820	168,773	174,205	78,928	58,020	94,904
高岡大仏	90,000	90,000	92,000	92,000	37,800	31,374	83,000
国泰寺	38,500	38,500	36,500	36,500	2,530	8,320	7,030
勝興寺	12,297	14,880	17,071	17,333	10,567	30,832	44,078
高岡おとぎの森公園	404,510	395,950	397,500	338,700	275,000	304,960	344,900
高岡万葉歴史館	28,165	24,963	22,260	60,675	15,692	13,428	13,914
高岡市美術館	81,855	91,306	170,296	109,220	50,632	51,284	152,284
万葉の里高岡	386,040	453,494	392,354	401,863	215,084	243,062	425,711
気象資料館	15	3,819	3,556	3,662	1,667	1,821	1,957
北前船資料館	3,088	3,897	4,587	4,685	1,970	2,477	2,482
鋳物資料館	7,816	7,159	7,117	6,621	2,418	2,716	4,137
土蔵造りのまち資料館	4,901	5,262	3,882	4,018	2,393	1,786	2,545
武田家	1,976	1,419	1,640	1,171	680	673	894
高岡地場産業センター	70,030	65,460	60,980	59,590	29,201	26,259	25,640
高岡御車山会館	57,575	58,720	53,537	49,098	19,898	16,895	31,461
高岡市 藤子・F・不二雄ふるさとギャラリー	39,932	39,516	56,179	43,372	22,253	21,061	39,176
とやま・ふくおか家族旅行村（～R3.3）	23,524	24,812	21,574	19,748	11,025	4,092	
観光物産館	3,746	3,853	2,851	2,653	1,836	1,537	2,149
ミュゼふくおかカメラ館	20,600	19,675	18,547	18,735	7,859	15,934	12,645
雅楽の館	5,652	6,928	7,761	7,266	3,307	3,084	4,910
施設小計	2,565,657	2,610,533	2,716,040	2,606,875	1,701,010	1,666,810	2,222,722
高岡御車山祭	156,000	144,000	151,000	154,000	0	0	0
伏木曳山祭	130,000	94,000	94,000	94,000	0	0	104,000
高岡七夕まつり	161,000	153,000	156,000	140,000	0	52,000	75,000
高岡万葉まつり	110,000	130,000	130,000	135,000	0	0	65,000
高岡なべ祭り	63,000	45,000	44,300	58,000	54,000	800	18,800
高岡桜まつり	135,500	132,500	119,500	125,000	63,000	94,000	119,000
戸出七夕まつり	130,000	130,000	100,000	150,000	0	0	40,000
中田かかし祭り	30,000	40,000	70,000	15,000	0	0	0
瑞龍寺ライトアップ	25,500	22,400	18,950	22,580	0	0	3,700
八丁道おもしろ市	24,000	18,000	20,000	20,000	0	0	13,000
ミラレ金屋町（～H29金屋町楽市）	26,500	24,800	20,000	23,800	0	0	14,602
福岡さくらまつり	25,000	24,000	15,000	24,000	10,000	10,000	10,000
福岡町つくりもんまつり	130,000	170,000	160,000	110,000	0	0	60,000
リバーサイドフェスタ	9,000	9,000	9,000	9,000	0	0	5,000
その他	19,500	25,500	26,350	26,500	0	3,351	11,303
祭・イベント小計	1,175,000	1,162,200	1,134,100	1,106,880	127,000	160,151	539,405
合計	3,740,657	3,772,733	3,850,140	3,709,755	1,828,010	1,826,961	2,762,127

## 8 市内宿泊施設の内容

(R4. 4. 1 現在)

区 分	軒 数	室 数	収容人員
ホテル・ビジネスホテル	14	2,058	2,881
旅 館	9	152	508
民 宿	1	7	30
簡 易 宿 泊 施 設	8	40	97
そ の 他	1	8	35
計	33	2,265	3,551

## 9 労働市場の状況

### (1) 労働市場の年度別推移（学卒除き、パート含む）

年 度 項 目	29 年度	30 年度	元年度	2 年度	3 年度	4 年度
① 新規求職者数	11,413	10,909	11,000	10,475	10,191	9,977
② 有効求職者数	43,710	41,947	43,182	46,000	43,086	42,378
③ 新規求人数	29,321	30,441	27,919	20,974	23,755	24,980
④ 有効求人数	82,397	86,403	79,872	58,147	67,366	70,450
⑤ 就職件数	4,854	4,694	4,357	3,732	3,788	3,812
⑥ 充足数	5,290	5,221	4,770	4,048	4,173	4,069
⑦ 就職率⑤／①(%)	42.5	43.0	39.6	35.6	37.2	38.2
⑧有効求人倍率④／②(倍)	1.89	2.06	1.85	1.26	1.56	1.66
⑨充足率⑥／③(%)	18.0	17.2	17.1	19.3	17.6	16.3

(資料提供：高岡公共職業安定所)

(有効求人倍率は年度平均)

## (2) 学卒労働市場の需給状況

### ア 中学校の部

区 分	卒業者数 (人)	進学者数 (人)	進学率 (%)	就 職 希望者数 (人)	受 理 求人数 (人)	安定所等 紹介による 就職希望者数 (人)	求人倍率 (倍)
30年3月卒	2,417	2,403	99.4	5	1	0	－
31年3月卒	2,317	2,293	99.0	7	4	0	－
2年3月卒	2,275	2,257	99.2	4	0	0	－
3年3月卒	2,214	2,204	99.5	3	0	0	－
4年3月卒	2,213	2,197	99.3	4	0	0	－
5年3月卒	2,162	2,144	99.2	6	0	1	－

(資料提供：高岡公共職業安定所)

(所在地が高岡市、射水市の学校)

### イ 高等学校の部

区 分	卒業者数 (人)	進学者数 (人)	進学率 (%)	就 職 希望者数 (人)	受 理 求人数 (人)	安定所等 紹介による 就職希望者数 (人)	求人倍率 (倍)
30年3月卒	2,526	1,921	76.0	533	1,351	488	2.77
31年3月卒	2,463	1,852	75.2	533	1,490	489	3.05
2年3月卒	2,386	1,854	77.7	483	1,393	433	3.22
3年3月卒	2,433	1,904	78.3	472	1,185	415	2.86
4年3月卒	2,257	1,812	80.3	392	1,220	357	3.42
5年3月卒	2,216	1,750	79.0	400	1,268	357	3.55

(資料提供：高岡公共職業安定所)

(所在地が高岡市、射水市の学校)

(3) 企業整備状況（5人以上のもの）

ア 産業別・規模別整理状況

産業別 項目 年度		整理事業所数						整理人員					
		29	30	元	2	3	4	29	30	元	2	3	4
建設業		-	4	-	-	-	2	-	37	-	-	-	11
製造業		4	4	5	6	3	7	25	43	82	111	60	117
内 訳	飲食料品製造業	-	1	1	1	1	-	-	7	9	11	47	-
	繊維関係工業	1	-	-	-	-	1	9	-	-	-	-	43
	木材・家具製造業	1	-	-	-	-	-	5	-	-	-	-	-
	パルプ・出版関係工業	1	-	1	-	-	1	6	-	8	-	-	11
	化学関係工業	-	-	-	1	-	1	-	-	-	14	-	8
	窯業土石製品製造業	-	-	-	-	-	-	-	-	-	-	-	-
	鉄鋼業	-	1	-	1	-	-	-	22	-	64	-	-
	非鉄金属製造業	-	-	1	-	-	1	-	-	6	-	-	9
	金属製品製造業	-	1	2	1	1	3	-	5	59	5	7	46
	機械器具製造業	1	1	-	2	1	-	5	9	-	17	6	-
	その他の製造業	-	-	-	-	-	-	-	-	-	-	-	-
運輸・郵便・通信業		1	1	2	1	1	5	5	18	15	51	37	74
卸売・小売業、飲食店		6	1	4	11	7	6	52	8	49	141	59	87
サービス業		2	1	1	2	3	2	27	21	9	27	43	12
その他の産業		1	1	3	2	1	3	9	7	29	13	12	55
合 計		14	12	15	22	15	25	118	134	184	343	211	356
29人以下		13	9	13	17	11	16	112	89	108	203	83	164
30人～99人		1	2	2	3	3	5	6	27	76	75	91	110
100人～499人		-	1	-	2	1	4	-	18	-	65	37	82
500人以上		-	-	-	-	-	-	-	-	-	-	-	-

イ 形態別整理事業所数

形態別 \ 年 度	29 年	30 年	元年	2 年	3 年	4 年
倒 産	1	2	2	2	2	5
廃 止	9	6	6	11	7	11
縮 小	4	4	7	9	6	9
計	14	12	15	22	15	25

（資料提供：高岡公共職業安定所）

## 10 伏木港入港船舶・出入貨物実績

※令和4年数値(1)～(6)については、令和5年6月現在の富山県速報値

### (1) 入港船舶

船種別		令和4年		令和3年		前年比 (%)	
		隻 数	総トン数	隻 数	総トン数	隻 数	総トン数
外航商船	外国船	214	1,311,362	122	647,494	175.4	202.5
	日本船	0	0	0	0	—	—
	計	214	1,311,362	122	647,494	175.4	202.5
内航商船		210	565,097	229	607,221	91.7	93.1
その他		22	25,213	9	13,364	244.4	188.7
合 計		446	1,901,672	360	1,268,079	123.9	150.0

※その他は官庁の船舶 漁船は除く

### (2) 入港最大船舶

年	国 籍	船 名	総 ト ン 数
令 和 3 年	マーシャル諸島 共和国	WONDERFUL WORLD	23,765
令 和 4 年	ノルウェー	CARMENCITA	32,379

### (3) 国籍別外航船舶

(単位：隻)

国 籍	トーゴ	シエラレオネ	韓国	パナマ	ロシア	モンゴル	ベリーズ	フィリピン
令和3年	37	33	1	26	—	—	14	2
令和4年	50	40	35	23	20	18	16	2
国 籍	マーシャル 諸島	中国	その他	合計				
令和3年	2	1	1	117				
令和4年	1	—	3	208				

## (4) RORO 船の入港実績（伏木／苫小牧 航路）

年 度	入港実績 (単位：隻)	運搬実績（下船） (単位：台)	運搬実績（乗船） (単位：台)	運搬実績計 (単位：台)
令和3年度	0	0	0	0
令和4年度	0	0	0	0

## (5) クルーズ船の入港実績

年 度	国内船入港数・乗客数 (単位：回、人)		外国船入港数・乗客数 (単位：回、人)		入港数計 (単位：回)	乗客数計 (単位：人)
令和3年度	0	0	0	0	0	0
令和4年度	0	0	0	0	0	0

## (6) 品種別出入貨物

(単位：トン)

区分	外国貿易			内国貿易			令和4年 合計
	輸出	輸入	計	移出	移入	計	
林産品	0	106,066	106,066	3,948	0	3,948	110,014
木材チップ		106,066	106,066	3,948		3,948	110,014
鉱産品	3,200	115,850	119,050	11,320	53,240	64,560	183,610
石炭			0		4,500	4,500	4,500
金属鉱		33,600	33,600		560	560	34,160
砂利・砂	3,200		3,200	6,320	9,550	15,870	19,070
原 塩		71,550	71,550	5,000	31,800	36,800	108,350
非金属鉱物		10,700	10,700		6,830	6,830	17,530
金属機械工業品	507,210	2,100	509,310	0	0	0	509,310
鉄 鋼		2,100	2,100			0	2,100
完成自動車	507,210		507,210			0	507,210
化学工業品	0	0	0	500	519,856	520,356	520,356
重 油			0		64,521	64,521	64,521
揮発油			0		160,036	160,036	160,036
その他の石油			0		292,923	292,923	292,923
コークス			0	500	1,000	1,500	1,500
その他石油製品			0		1,376	1,376	1,376
軽工業品	0	0	0	15,730	0	15,730	15,730
紙・パルプ			0	6,580		6,580	6,580
水			0	9,150		9,150	9,150
特 殊 品	47,524	4,900	52,424	0	1,597	1,597	54,021
金属くず	47,524	4,900	52,424		1,590	1,590	54,014
輸送用容器			0		7	7	7
合 計	557,934	228,916	786,850	31,498	574,693	606,191	1,393,041

## 11 商工団体等の一覧（公的機関を含む）

### 〈鉱業関係〉

組合名	所在地	電話番号	代表	設立 年月	組合 員数
庄川水系土石採取事業協	下麻生 1437	36-0191	理事長 河合 直之	S44. 9	14
呉西地区 <sup>オカジャリ</sup> 陸砂利開発協	下麻生 1437	36-0191	理事長 夏野 公秀	48. 10	30
庄川土石販売協	西広上 294	22-2869	理事長 川口 数夫	37. 7	3

### 〈建設業関係〉

組合名	所在地	電話番号	代表	設立 年月	組合 員数
協高岡建設業協会	御旅屋町 1222-2 エルパセオ 2 階	21-1081	会長 早木 康満	S30. 5	99
高岡市管工事業協	下黒田 641	22-8014	理事長 柴田 有彦	41. 11	49

### 〈製造業関係〉

組 合 名	所 在 地	電話番号	代 表	設立 年月	組合 員数
新堀木材協	堀岡又新 16	82-6281	理事長 石灰 憲夫	S59. 11	2
（一社）富山県アルミ産業協会	丸の内 1-40	21-1388	会長 荒井 毅	39. 2	75
高岡鑄物砂処理協	内免 3-9-38	22-1476	理事長 早川 勇	54. 8	49
高岡機械工業センター協	富山市新庄本町 2-6-2	076-411-9208	理事長 吉田 保雄	45. 3	7
協高岡食品業務団地	二塚 199-22	63-4800	代表理事 晒谷 昌克	H 3. 11	15



組 合 名	所 在 地	電話番号	代 表	設立 年月	組合 員数
高岡銅器アルミ(協)	長慶寺 1000	22-8027	理事長 二上 利博	S41. 8	6
高岡銅器(協)	御旅屋町 101 御旅屋セリオ 2 階	23-8210	理事長 宮津 健司	30. 4	42
高岡銅器団地(協)	戸出栄町 43-1	63-5005	理事長 小泉 俊博	52. 1	23
高岡銅合金(協)	御旅屋町 101 御旅屋セリオ 2 階	23-3228	理事長 藤田 益一	25. 1	34
高岡仏具卸業(協)	御旅屋町 101 御旅屋セリオ 2 階	24-3383	理事長 本保 実	54. 11	26
伝統工芸高岡漆器(協)	御旅屋町 101 御旅屋セリオ 2 階	22-2097	理事長 柴田 治之	50. 2	23
伝統工芸高岡銅器振興(協)	御旅屋町 101 御旅屋セリオ 2 階	24-8565	理事長 竹中 伸行	49. 12	152
戸出異種工業団地 連絡協議会	戸出栄町 28 KANAMORI SYSTEM Inc.	63-7000	会長 石浦 泰男	51. 7	11
高岡研磨工業組合	千石町 10-18 早川研磨所内	63-5322	組合長 早川 博修	26. 4	9
戸出団地研磨(協)	戸出栄町 37-7	63-6439	理事長 桶川 茂	54. 10	4
富山県鋳物工業(協)	内免 3-9-38	22-1476	理事長 奈部 和弘	26. 8	10
(協)福岡金属工業団地	福岡町荒屋敷 522	64-3888	理事長 梶川 豊司	48. 3	12
高岡着色組合	内免 2 丁目 9-1	88-9054	理事長 橋本 哲二	28. 4	14
越中福岡の菅笠振興会	福岡町福岡 1034	64-2702	会長 高田 哲	H 29. 3	48

〈ガス関係〉

組合名	所在地	電話番号	代表	設立 年月	組合 員数
高岡地区ガス事業協	内免 2-1-43 高岡ガス株式会社内	22-0709	理事長 菅野 克志	S 3. 1	5
戸出合同ガス協業組合	戸出栄町 25	63-6135	理事長 吉田 正樹	51. 11	6

〈運輸関係〉

組合名	所在地	電話番号	代表	設立 年月	組合 員数
高岡地区陸運事業協	射水市沖塚原 747-1	82-6060	理事長 林 良 策	S43. 12	47
トナミ輸送事業協	上四屋 4-42	24-7735	理事長 中島 洋三	50. 5	8
富山県対岸貿易協	伏木湊町 5-1	45-1135	理事長 浦 俊 夫	38. 10	7

〈卸・小売業関係〉

組合名	所在地	電話番号	代表	設立 年月	組合 員数
御旅屋通商店街(振)	御旅屋町 89	22-4640	理事長 高 場 章	S38. 8	31
末広町商店街(振)	末広町 8-10-201 号	22-0270	理事長 板 倉 隆	39. 1	29
桐木町商店街(振)	桐木町 46-7	23-8245	理事長 下村 一郎	47. 10	220
末広坂商店街協	末広町 8	24-2121	理事長 山内 達夫	56. 6	23
高岡市商店街連盟	丸の内 1-40	23-5000	会長 酒井 敏行	26. 10	21
高岡酒販協	野村 868	22-2248	理事長 小島 行博	23. 10	237
高岡小売酒販組合	野村 868	22-2248	理事長 小島 行博	28. 7	237
富山たばこ販売協 高岡支部	本丸町 8-1	24-3184	理事長 西田 修三	24. 1	107

組合名	所在地	電話番号	代表	設立 年月	組合 員数
福岡町商業協同組合	福岡町大滝 12 高岡市役所福岡庁舎内	64-3088	理事長 木村 英二	S39. 6	46
富山県呉西食肉組合	京町 10-27	23-2465	理事長 窪田 政三	31. 6	22
協高岡総合給食センター	美幸町 1-4-45	21-3910	理事長 木田 勝也	37. 4	438
富山県石油商業組合 高岡支部	四屋 727-3 (株)和田商会内	21-1420	支部長 上田 聖太郎	37. 4	39
高岡青果市場協同組合	下黒田 777	22-6541	理事長 田井 佳夫	38. 8	18
高岡青果物仲卸業組合	下黒田 777	23-5306	組合長 東山 伊久雄	50. 9	6
富山県西部青果食品 協同組合	下黒田 777	22-1753	理事長 大森 行雄	48. 5	101
高岡青果小売組合	下黒田 777	22-1753	組合長 大森 行雄	57. 5	37
高岡水産物市場協同組合	下黒田 777	22-6670	理事長 荻布 雅章	38. 7	9
富山県呉西魚商業協同組合	下黒田 777	22-5434	理事長 福島 清	32. 9	101
高岡魚商業協同組合	下黒田 777	22-5434	理事長 福島 清	44. 9	34
高岡魚商組合	下黒田 777	22-5434	組合長 福島 清	M29. 9	34
高岡市場発泡容器処理 協同組合	下黒田 777	22-6670	理事長 福島 清	H 8. 1	45
高岡市地方卸売市場 買受人組合	本丸町 13-6	21-1160	理事長 高田 千恵子	R 4. 2	2

〈サービス業関係〉

組合名	所在地	電話番号	代表	設立 年月	組合 員数
高岡飲食商業組合	通町 49	22-1967	組合長 菓子井 弘	T 7. 4	250
高岡市ホテル旅館組合	下関町 1-34	22-1541	理事長 宇波 真一郎	S25. 4	13
高岡地区浴場組合連合会	永楽町 2-10 (憩の湯)	22-2768	理事長 中谷 健太郎	32. 4	9
富山県ドライクリーニング協	鐘紡町 2-16	22-4184	理事長 土倉 真一	30. 2	30
富山県美容業生活衛生 同業組合高岡支部	井口本江 100 本江プラザ 2F	26-8989	支部長 月安 鈴代	32. 4	72

〈その他商工関係団体〉

組合名	所在地	電話番号	代表	設立 年月	組合 員数
(公社)高岡市観光協会	御旅屋町 101 御旅屋セリオ 7 階	20-1547	会長 塩谷 雄一	H 7. 11	201
高岡商工会議所	丸の内 1-40	23-5000	会頭 塩谷 雄一	M29. 2	3, 119
協高岡問屋センター	問屋町 65	21-3400	理事長 山崎 勝久	S43. 2	89
高岡市商工会	戸出町 3-8-10	63-6585	会長 上田 久之	H21. 4	838
福岡町観光協会	福岡町下蓑 355-2	64-1227	会長 増岡 一郎	S44. 10	75

### 第3節 統計からみた農林水産業のうごき

#### 1 農業の概況

##### (1) 農林業センサスからみる農業の概況

2020年（令和2年）農林業センサスでは、農業経営体数は1,445経営体、経営耕地総面積は4,556ha、1経営体あたりの平均経営面積は3.15haで、これは、県平均経営面積4.00haより小さい。

2015年農林業センサスと比較すると、この5年間で農業経営体数が532経営体減少している。

個人農業経営体の主副業別の比率は、農業所得が主（農家所得の50%以上が農業所得）で、1年間に60日以上自営農業に従事している65歳未満の世帯員がいる主業経営体が60戸、農業外所得が主の準主業経営体が168戸であり、併せて全個人経営体の16.9%である。また、自営農業に60日以上従事している65歳未満の世帯員がいない副業的経営体は全個人経営体の83.1%を占める。

#### 農林業センサス指標

農業経営体数の推移

（単位：経営体）

区分 年	農業経営体 ①+②	団体経営 ①	個人経営 ②	
			うち 法人経営	
平成27年 (2015年)	1,977	104	62	1,873
令和2年 (2020年)	1,445	97	84	1,348

主副業別経営体数（個人農業経営体）

（単位：戸）

	計	主業	65歳未満の 農業専従者 がいる	準主業	65歳未満の 農業専従者 がいる	副業的
令和2年 (2020年)	1,348	60	42	168	47	1,120

経営耕地地目別面積

（単位：ha）

区分	総面積	田	畑	樹園地
平成22年 (2010年)	4,840	4,774	53	13
平成27年 (2015年)	4,515	4,387	105	23
令和2年 (2020年)	4,556	4,424	124	8

## (2) 農業産出額の推移

本市の農業産出額の推移

(単位：1,000 万円、%)

区 分		平成 29 年	平成 30 年	令和元年	令和 2 年	令和 3 年
総 額		643 (100.0)	626 (100.0)	565 (100.0)	546 (100.0)	468 (100.0)
耕 種	計	541 (84.1)	537 (85.8)	534 (94.5)	518 (94.9)	435 (92.9)
	米	430 (66.9)	432 (69.0)	432 (76.5)	414 (75.8)	343 (73.3)
	麦 類	3 (0.5)	2 (0.3)	3 (0.5)	3 (0.5)	3 (0.6)
	雑穀・豆類	13 (2.0)	12 (1.9)	15 (2.7)	16 (2.9)	15 (3.2)
	芋 類	2 (0.3)	2 (0.3)	7 (1.2)	14 (2.6)	5 (1.1)
	野 菜	75 (11.7)	72 (11.5)	62 (11.0)	57 (10.4)	54 (11.6)
	果 実	4 (0.6)	4 (0.6)	3 (0.5)	3 (0.5)	3 (0.6)
	花 き	13 (2.0)	12 (1.9)	12 (2.1)	12 (2.2)	12 (2.6)
	工芸農作物	0	0	0	0	0
	種苗・その他	0	0	0	1 (0.2)	1 (0.2)
畜 産	計	102 (15.9)	88 (14.2)	31 (5.5)	28 (5.1)	33 (7.1)
	肉用牛	9 (1.4)	8 (1.3)	12 (2.1)	11 (2.0)	13 (2.8)
	乳用牛	6 (0.9)	6 (1.0)	7 (1.3)	7 (1.3)	7 (1.5)
	豚	—	—	—	—	—
	鶏	87 (13.5)	75 (12.0)	12 (2.1)	11 (2.0)	13 (2.8)
	その他	0	0	0	0	0
加工農産物		—	—	—	—	—

( ) は、構成比

(農林水産省 農林水産統計データ)

富山県の農業産出額の推移

(単位：億円、%)

区 分		平成 29 年	平成 30 年	令和元年	令和 2 年	令和 3 年
総 額		661 (100.0)	651 (100.0)	654 (100.0)	624 (100.0)	545 (100.0)
耕 種	計	563 (85.2)	558 (85.7)	566 (86.5)	547 (87.7)	457 (84.7)
	米	451 (68.2)	451 (69.3)	452 (69.1)	434 (69.6)	353 (64.8)
	麦 類	3 (0.5)	2 (0.3)	3 (0.5)	3 (0.5)	2 (0.4)
	雑穀・豆類	13 (2.0)	10 (1.5)	14 (2.1)	15 (2.4)	13 (2.4)
	芋 類	3 (0.5)	3 (0.5)	3 (0.5)	5 (0.8)	3 (0.6)
	野 菜	59 (8.9)	58 (8.9)	56 (8.6)	54 (8.7)	52 (9.5)
	果 実	22 (3.3)	21 (3.2)	24 (3.7)	23 (3.7)	19 (3.5)
	花 き	12 (1.8)	11 (1.7)	11 (1.7)	8 (1.3)	12 (2.2)
	工芸農作物	0	0	0	0	0
	種苗・その他	1 (0.2)	1 (0.2)	2 (0.3)	1 (0.2)	2 (0.4)
畜 産	計	93 (14.1)	89 (13.7)	84 (12.9)	77 (12.3)	83 (15.2)
	肉用牛	11 (1.7)	11 (1.7)	12 (1.8)	11 (1.8)	12 (2.2)
	乳用牛	16 (2.4)	15 (2.3)	15 (2.3)	15 (2.4)	16 (2.9)
	豚	21 (3.2)	23 (3.5)	22 (3.3)	19 (3.0)	18 (3.3)
	鶏	45 (6.8)	39 (6.0)	36 (5.5)	32 (5.1)	37 (6.8)
	その他	0	0	0	0	0
加工農産物		5 (0.8)	5 (0.8)	4 (0.6)	0	0

( ) は、構成比

(農林水産省 農林水産統計データ)

※表示単位未満を四捨五入したため、合計値と内訳の計が一致しない場合がある。

## 2 主穀作の概要

### (1) 水稻の概要

高品質な高岡産米の安定生産を目標に、以下の重点事項に取り組んだ。

- ・元気な土づくりのため堆肥・珪酸質資材の積極的な施用
- ・出穂後の高温回避のため5月15日頃の田植え実施、
- ・コシヒカリの適正な生育量への誘導のため健苗育成と適正な田植作業、田植後4週間までの中干し開始、
- ・稲体の活力維持のため葉色に応じた追加穂肥の施用、出穂後20日間の湛水管理と収穫5～7日前までの間断かん水の継続

JA 高岡管内の水稻の品質は一等比率 97.2%、JA いなば管内（旧福岡町）の水稻の品質は一等比率 75.38%、高岡市全体では 94.1% となった。

### ① 気象経過と主要品種の生育の状況

#### ア 育苗期

「コシヒカリ」の播種は4月20日頃中心に行われた。4月下旬の平均気温が平年より高めに推移したこと等から、苗丈、第一葉鞘長は平年に比べ長くなったが、病害の発生はほとんど見られなかった。

#### イ 田植期～生育初期

田植始期は5月1日頃、盛期は5月10日頃となった。

5月中旬から下旬は、高温・高日射で経過したため、初期生育は良好であった。

#### ウ 生育中期

6月中旬までは「コシヒカリ」の、葉齢進展は平年並みからやや遅く、茎数は平年並みに推移した。6月6日に梅雨入りした一方、6月下旬から7月上旬は、記録的な高温多照で経過したため、葉齢の進展は平年よりやや早く、茎数は平年より多く推移した。

#### エ 幼穂形成期～出穂期

幼穂形成期は、「てんたかく」が6月23日頃で平年より4日早く、「コシヒカリ」が7月9日頃で平年より2日早く、「てんこもり」が7月7日頃で平年より5日早くなった。幼穂形成期の葉色は、「てんたかく」と「てんこもり」が平年よりやや淡く、「コシヒカリ」が平年並みとなった。

出穂期は、「てんたかく」が7月12日で平年より5日早く、「コシヒカリ」が7月31日で平年より1日早く、「てんこもり」が7月30日で平年より2日早くなった。

## ○生育ステージ

区 分		平 年	前 年	令和 4 年
てんたかく	幼穂形成期	6 / 27	6 / 25	6 / 27
	出穂期	7 / 18	7 / 15	7 / 17
	成熟期	8 / 23	8 / 22	8 / 23
コシヒカリ	幼穂形成期	7 / 11	7 / 14	7 / 11
	出穂期	8 / 1	8 / 2	8 / 1
	成熟期	9 / 9	9 / 13	9 / 9
てんこもり	幼穂形成期	7 / 12	7 / 13	7 / 12
	出穂期	8 / 2	8 / 3	8 / 1
	成熟期	9 / 17	9 / 24	9 / 17
富富富	幼穂形成期	7 / 12 <sup>※</sup>	7 / 15	7 / 13
	出穂期	8 / 3 <sup>※</sup>	8 / 4	8 / 3
	成熟期	9 / 14 <sup>※</sup>	9 / 16	9 / 14

※「富富富」 平年は平成 29 年～令和 3 年の平均

### オ 登熟期

8 月上旬は、平年に比べ平均気温が高く、日射量が多く、「てんたかく」の成熟期は 8 月 20 日頃で平年より 3 日早くなった。8 月中旬にまとまった降雨があり、8 月中旬から 9 月上旬は低日射となった。成熟期は、「コシヒカリ」が 9 月 11 日頃で平年より 2 日遅く、「てんこもり」が 9 月 16 日頃で 1 日早くなった。

### カ 病害虫の発生状況

一部で紋枯病やニカメイチュウの被害が見られたが、全体的に大きな病害の発生はなかった。

斑点米カメムシ類のすくい取り調査では、頭数及び、確認地点率ともに平年より多かった。

## ② 作柄

県の作況指数は 101 で平年並み（全国 100）、収量は 1.9mm ベースで 523kg/10a となった。㎡当たり籾数はやや多く、登熟はやや不良となった。高岡市の収量は 1.70mm ベースで 574kg/10a（昨年 568kg/10a）となった。



③ 検査成績

●出荷契約米の一等比率および検査総数

品 種	高岡市					
			旧高岡市		旧福岡町	
	一等比率 [%]	検査総数 [t]	一等比率 [%]	検査総数 [t]	一等比率 [%]	検査総数 [t]
コシヒカリ	92.0	7,259.22	95.4	6,301.32	69.8	957.90
てんたかく	96.2	1,561.44	97.9	1,314.81	86.9	246.63
てんこもり	100.0	563.85	100	456.84	100.0	107.01
富富富	94.7	339.98	96.6	259.35	88.7	80.63
その他うるち	0.0	1.47	0	0.9	0.0	0.57
うるち米全体	94.4	9,725.96	97.5	8,333.22	76.2	1,392.74

品 種	高岡市					
			旧高岡市		旧福岡町	
	一等比率 [%]	検査総数 [t]	一等比率 [%]	検査総数 [t]	一等比率 [%]	検査総数 [t]
新大正糯	16.6	36.12	23.8	25.23	16.6	10.89
その他もち	0.0	15.09	0	0	0.0	15.09
もち米全体	7.2	43.05	11.2	27.57	7.2	15.48

(資料提供：JA 高岡、JA いなば)

(2) 大麦の概要

① 気象経過と生育の状況

ア 播種期～苗立期

播種期頃は9月下旬から10月上旬にかけては比較的、好天に恵まれ、播種作業は始期9月29日、盛期10月8日、終期10月11日と順調に行われた。

苗立数は、9月下旬播種では156本/㎡(目標苗立数140本/㎡)、10月上旬播種では197本/㎡(目標苗立数150本/㎡)、10月中旬以降の播種では249本/㎡(目標苗立数200本/㎡)とどの時期の播種においても目標苗立数以上を確保した。

高岡市の大麦作付面積及び単収の推移

収獲年度	平成30年度	令和元年度	令和2年度	令和3年度	令和4年度
面積 (ha)	344	316	316	335	328
単収 (kg/10a)	240	285	284	338	421

(資料提供：農林水産省)

イ 生育期

越冬前の気温は11月は平年より高く(平年差+0.6℃)、12月は平年並で推移した。降水量は、11月は平年より少なく(平年比80%)だったが、12月は多く(平年比121%)になった。

越冬前茎数は平年より多く、目標(600～800本/㎡)を大きく上回った。

1月の気温は平年より低く(−0.8℃)推移し、積雪も多く12月～3月の砺波地域気象観測地点における5cm以上の積雪日数は、67日間(うち連続した日

数は60日間)で、平年より長くなった。

2～3月の気温は平年並で推移したが、積雪期間が長かったため、止葉展開期は、4月10日頃(平年4月7日)、出穂期は、4月21日頃(平年4月18日)と平年より3日遅くなった。

#### ウ 登熟期

4～5月の気温は平年より高く(平年差+2.2℃)、日照時間は長く(平年比119%)、降水量は平年並となった。

5月下旬は高温多照日が続き、成熟期は、5月31日頃(平年6月1日)となり、登熟期間は40日(平年45日)となった。

成熟期の生育は、平年に比べて稈長は長く、穂数は平年並となった。葉色が濃く、生育が旺盛なほ場の一部では倒伏が散見された。

収穫作業の始期は6月1日、盛期は6月4日、終期は6月12日頃となった。

### ② 作柄

穂数や穂長は平年並ながら、登熟条件が良好であったことから収量は多かった。

### ③ 検査成績

#### ●大麦の一等比率および検査総数

品 種	等級	高岡市					
				旧高岡市		旧福岡町	
		比率 [%]	検査数 [t]	比率 [%]	検査数 [t]	比率 [%]	検査数 [t]
ファイバー スノウ	1等	83.89	1152.91	83.67	1084.66	87.41	68.25
	2等	0	0	0	0	0.00	0.00
	規格外	16.17	221.59	16.33	211.76	12.59	9.83
	検査総数		1,374.5		1,296.42		78.08

(資料提供：JA高岡、JAいなば)

## (3) 大豆の概要

### ① 気象経過と生育の状況

#### ア 播種期～苗立期

単作の播種作業は5月27日頃から6月4日頃まで、大麦跡では6月5日頃から6月18日頃まで行われた。6月上旬の平均気温はやや低かったが、播種期間中は連続した降雨日は少なく、苗立ちは概ね良好であったが、一部の麦跡では土壌の乾燥により目標よりやや苗立ちが少なくなった。

#### 高岡市の大豆作付面積及び単収の推移

収穫年度	平成30年度	令和元年度	令和2年度	令和3年度	令和4年度
面積 (ha)	435	390	363	342	373
単収 (kg/10a)	131	126	112	165	110

(資料提供：農林水産省)

#### イ 生育期

6月の平均気温は23.3℃(平年差+1.9℃)と平年よりかなり高く、7月は26.8℃(平年差+1.3℃)と平年より高かった。また、6月の平均日射量は平年よりかなり多く(平年比118%)、7月は平年より多く(平年比113%)経過し、出芽後から開花期にかけては概ね良好であった。

6月6日に梅雨入りしたが、6月の降水量は平年より少なく（平年比 45%）7月は平年並み（平年比 113%）となり、1回目培土作業は6月17日頃から、2回目培土は6月27日頃から開始された。

ウ 開花期～成熟期

開花期は、単作エンレイが7月19日頃（前年7月18日）、単作シュウレイは7月21日頃（前年7月18日）となった。

7月下旬から9月上旬にかけては定期的な降雨があり、畦間かん水はほとんど実施されなかった。

成熟期は単作エンレイで10月8日（前年10月15日）、単作シュウレイで10月10日（前年10月12日）となった。そのため、収穫作業はエンレイ、シュウレイ共に10月13～14日頃から始まり、盛期は10月28日頃、終期は11月6日頃となった。

エ 病虫害の発生状況

黒根腐病が散見された。また、降雨が多かったため葉焼け病の発生がやや多かった。ハダニの発生が見られた

被害粒では、成熟期から収穫までの日数がやや長くなったことからしわ粒が散見された。

② 作柄

「えんれいのそら」は、 $\text{m}^2$ 稔実粒数が近年並みだったが、百粒重は軽くなったため、収量（ $\text{m}^2$ 稔実子実重）はやや少なかった。品質は整粒が近年並で、被害粒は、ちりめんしわがやや多かった。

「シュウレイ」は、 $\text{m}^2$ 稔実粒数が多く百粒重は軽くなったが、収量は平年並であった。品質は整粒比率が平年並であったが裂皮粒がやや多く発生した。

③ 検査結果

●大豆の一等比率および検査総数

品 種		高岡市					
				旧高岡市		旧福岡町	
		比率 [%]	検査数 [kg]	比率 [%]	検査数 [kg]	比率 [%]	検査数 [kg]
えんれいの そら	1, 2 等	0	0	0	0	0.00	0
	3 等	9.39	23,501	9.29	15,030	9.57	8,471
	合格	70.41	175,015	74.16	119,910	62.24	55,105
	規格外	22.17	51,718	16.55	26,760	28.19	24,958
	小計		250,234	100	161,700		88,534
シュウレイ	1, 2 等	6.91	14,670	6.91	14,670	0.00	0
	3 等	42.27	91,729	42.64	90,570	13.30	1,159
	合格	42.32	89,076	38.44	81,660	85.08	7,416
	規格外	11.95	25,672	12.01	25,530	1.62	142
	小計		221,147	100	212,430		8,717
合計	1, 2 等	3.92	14,670	3.92	14,670	0.00	0
	3 等	26.70	115,230	28.23	105,600	9.90	9,630
	合格	56.34	264,091	53.88	201,570	64.29	62,521
	規格外	17.81	77,390	13.97	52,290	25.81	25,100
	小計		471,381	100	374,130		97,251

(資料提供：JA 高岡、JA いなば)

(4) ハトムギの概要

福岡町における令和4年産の経営体数は7、作付面積は58.4ha（単作：52.1ha  
大麦跡：6.3ha）であった。

気象経過と生育の状況

ア 播種

福岡町で生産されている品種「あきしずく」の播種は、単作が5月20日から、  
大麦跡が6月上旬から開始された。出芽・苗立は概ね良好であったが、一部の  
ほ場において播種後の降雨による湿害により、苗立不良が見られた。

イ 生育期～出穂・開花期

6月下旬～7月上旬は異常高温・乾燥となったが、畝間かん水の実施により  
干ばつ防止に努めた結果、概ね順調な生育となった。

ウ 登熟期

8月中旬の日照不足により登熟はやや不良となり、台風接近の影響による落  
果も散見された。

エ 収穫期

収穫作業は、9月末から開始され、順調に収穫が行われた。

オ 収量

生産量は54,004kgであり、平均単収は92kg/10aであった。

### 3 園芸作物の生育概況

#### (1) 気象概況（アメダスデータ：砺波観測所）

##### ①気温および降水量

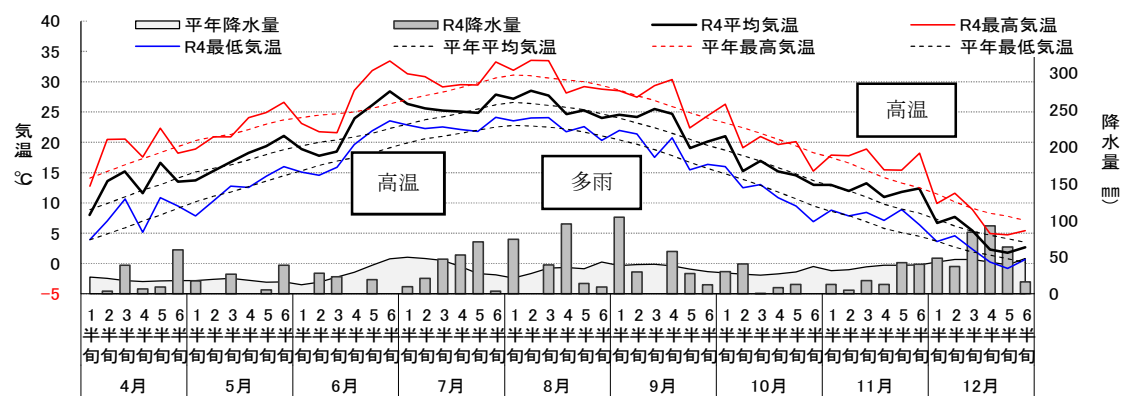

##### ②日照時間

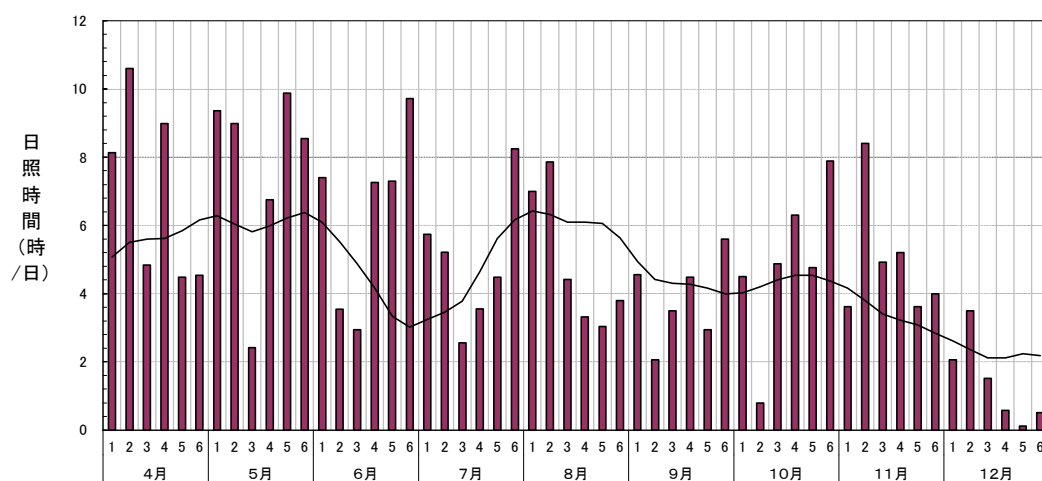

#### (主な特徴)

- ・梅雨入り：6月6日頃（平年に比べ5日早い）  
梅雨明け：当初6月28日頃としていたが特定できなかった
- ・6月5～6半旬の高温（平年差+5.5℃）
- ・8月4半旬、9月1半旬の多雨（平年比：308%、331%）
- ・12月の4～5半旬の低温（平年差：-2.5℃、-2.3℃）

## (2) 野菜類

### ① ほうれんそう

ア 春まき：降雨の多い期間があったが、気温は平年並みで推移したため、生育は全体的に順調であった。

イ 夏まき：8月の高温で生育の遅れや葉やけが発生し、収量が減少した。

ウ 秋まき：は種時の高温により、品種によっては立枯病が発生した。

エ 寒締め：は種は10月上旬～下旬に行われた。10月以降ほぼ平年並みの気温で推移し、12月は低温傾向で推移したため糖度が上昇し、12月下旬～2月上旬にかけて出荷された。

### ② にんじん

ア 春まき：抽だいや、岐根の発生が少なく、商品化率は、近年では高かった。

イ 夏まき：は種は、7月26日から始まった。8月中旬以前の早まきは、は種期の高温により、空洞が発生した。8月下旬以降のは種は、苗立率も高く肥大は良好であった。

### ③ さといも

定植は、4月上旬～5月中旬にかけて行われた。7～8月の降雨により、いもの肥大は総じて良好であった。一部のほ場でコガネムシの食害が見られた。

### ④ トマト（半促成栽培）

定植は、4月上旬から行われ、定植後の生育は、病害虫の発生も少なく順調であった。

### ⑤ なす

定植は、4月下旬～5月上旬に行われ、収穫は、6月～9月にかけて行われた。生育は順調であったが、一部のほ場で青枯れ病が発生し収穫終了が早くなった。

### ⑥ キャベツ

秋冬どりは、多雨で定植時期が遅れたが、その後の天候は良く、生育は順調であった。

### ⑦ 大かぶ

は種は、8月下旬～9月中旬に行われた。8月下旬は種は、高温の影響で軟腐病が発生し、商品化率は低下した。9月上旬以降のは種は、病害虫の発生も少なく、生育は順調であった。

## (3) 花き類

### ① チューリップ球根

ア 植付け状況

植付けは、10月中旬から始まり11月下旬には終了した。

イ 地上部の生育状況

萌芽は、12月下旬～4月1半旬まで気温が低く推移したため、平年より遅れた。

開花は、4月2半旬以降は気温が平年並み～やや高めに推移したため、平年より

早くなった。4月上旬の降水量が平年比11%と少なかったため、うね間かん水を1回行った。

球根腐敗病の発生は、植付け前の球根選別や球根消毒等の対策が講じられた結果、前年より減少した。また、チューリップサビダニ防除剤を生育期間中に2回散布した結果、収穫後のチューリップサビダニの発生は見られなかった。

#### ウ 球根収量

単収は、令和3年度より低い26,850球/10aとなったが、県平均23,803球/10aより高かった（県花卉球根農業協同組合出荷実績より）。

#### エ 令和5年産球根の植付け状況

植付け期は、天候に恵まれたため、多くの経営体は11月上旬に終了した。開花は、4月の気温が高く推移したことから平年より早かった。

#### ② キク類（8月咲き）

定植は、4月下旬から始まった。5～6月の降水量が少なかったことから茎長は短く推移した。6月4半旬から気温がかなり高く推移したことから、高温による開花遅延が発生し、一部品種で旧盆前に開花しなかった。

一部生産者でアザミウマ類、ヤガ類の被害が散見された。

### (4) 果樹類

#### ① りんご

##### ア 開花・結実・果実肥大等

「ふじ」の開花盛期は、4月17日となり、前年に比べ3日早くなった。

園地によっては花芽の少ない樹や枝が見られたが、結実状況は、概ね良好であった。

「ふじ」の果実肥大は、前年に比べやや大きかったが、平年に比べやや小さい傾向であった。

##### イ 収穫時期・果実品質等

「ふじ」の収穫は、11月2日（前年より4日早い）から始まり、11月20日頃（前年並）に盛期となった。果実品質は、平年に比べ、果実重、糖度、果肉硬度は並、着色、みつ入りは並～やや多となった。

##### ウ 病害虫の発生状況

9月上旬頃から褐斑病の感染が拡大し、一部で早期落葉が発生した。また、炭そ病り病果やカメムシ類被害果がやや多かった。

##### エ 出荷量

結実は良好だったが、病害虫被害果がやや多くみられたこと、収穫期後半に高温による成熟不良があったこと等から、出荷量は65t（R3：85t）となった。

#### ② もも

##### ア 開花・結実・果実肥大

「あかつき」の開花盛期は、4月10日となり、前年に比べ6日遅くなった。

結実量は平年並み、果実肥大は、高温、干ばつの影響でやや小さく推移したが、

成熟期前に肥大が進み、成熟期では前年よりやや大きく、平年並みとなった。

イ 収穫時期・果実品質

「あかつき」の収穫始期は、前年並みの7月23日となったが、「あかつき」以降の品種は、全体的に早まる傾向が見られ、特に「川中島白桃」は成熟がかなり早まり、旧盆前に収穫盛期となった。

果実品質は、いずれの品種も糖度が高く食味良好だった。核割れ果の発生は、平年並み～やや多かったが、みつ症や異常成熟の発生は少なかった

ウ 病害虫・生理障害の発生状況

せん孔細菌病の春型病斑は少なく、二次感染も少なかった。一部園地ではカイガラムシ類被害果の発生がやや多かった。

エ 出荷量

核割れによる商品率の低下や栽培面積の減少があったが、前年より肥大が良好であったこと、みつ症が少なかったことにより、出荷量は10.5 t (R 3 10.4 t) となった。



#### 4 作付面積一覧（令和4年度）

（単位：a）

区 分	高岡市全体			
		高度利用 (2作目利用)	旧高岡市	旧福岡町
水田面積①	495,387.1		389,067.4	106,319.7
主食用水稻	285,450.0		227,395.0	58,055.0
転作面積②	209,937.1		161,672.5	48,264.7
大 豆	24,664.3	11,968.9	15,603.8	9,060.5
大 麦	32,820.3	0.0	30,549.2	2,271.1
小 麦	1,840.3	0.0	1,840.3	0.0
飼 料 作 物	106.1	0.0	30.5	75.6
そ ば		0.0	0.0	0.0
な た ね	0.0	0.0	0.0	0.0
新 規 需 要 米	29,189.5	44.3	23,101.6	6,087.9
加 工 用 米	7,794.5	0.0	7,794.5	0.0
政 府 備 蓄 米	34,881.9	0.0	25,221.2	9,660.7
野 菜	7,090.9	2,898.4	5,090.0	2,000.9
果 樹	2,089.5	11.9	1,426.1	663.4
花 き	845.8	0.0	721.0	124.8
球 根	636.0	0.0	636.0	0.0
ハ ト 麦 ・ 雑 穀	5,812.4	630.9	0.0	5,812.4
地 力 増 進 作 物	848.2	15,403.0	839.3	8.9
景 観 形 成 作 物	681.4	17.3	679.5	1.9
そ の 他 作 物	354.1	64.5	231.3	122.8
家 庭 菜 園	20,506.2	62.5	17,136.8	3,369.4
不 作 付 水 田	38,587.7	27.1	29,752.1	8,835.6
その他転作カウント ( か い 廃 )	1,188.0	0.0	1,019.2	168.8
転作率[%] ②／①	42.4		41.6	45.4

※水田面積は、耕作者の市町村間の出作・入作を考慮したもの

## 5 園芸の生産・販売動向

### (1) 野菜類

	R2 年		R3 年		R4 年	
	作付面積 (ha)	出荷量 (t)	作付面積 (ha)	出荷量 (t)	作付面積 (ha)	出荷量 (t)
ほうれんそう	9.0	42	9.0	41	9.1	35
にんじん	16.0	118	17.5	234	11.0	114
さといも	11.0	139	11.1	176	11.3	150
なす	0.5	5	0.5	4	0.3	5
白ねぎ	2.0	39	2.0	30	1.2	14
はくさい	1.0	13	1.0	35	0.9	16
大かぶ	7.4	233	7.4	262	7.0	211
トマト	0.9	3	0.4	4	0.4	3
きゅうり	0.9	16	0.9	14	0.6	14
キャベツ	8.2	286	13.8	287	12.2	306
しろな	1.4	19	1.4	20	5.0	20
こまつな	6.0	34	6.0	41	7.4	43
だいこん	1.1	34	4.8	56	2.0	34
だいこんな	3.8	21	3.8	18	3.0	12
その他	3.3	49	1.5	20	2.6	10
合計	72.5	1,051	81.1	1,242	74.0	987

(資料提供：富山県高岡農林振興センター)

### (2) 果樹

年度	りんご		もも		ぶどう		なし	
	作付面積 (ha)	出荷量 (t)	作付面積 (ha)	出荷量 (t)	作付面積 (ha)	出荷量 (t)	作付面積 (ha)	出荷量 (t)
R 2	6.0	55.0	3.0	11.4	1.1	16.0	0.7	1.4
R 3	6.0	84.7	3.0	10.4	1.1	16.0	0.7	1.2
R 4	4.7	65.0	2.1	10.5	1.3	8.1	0.7	1.1

(資料提供：富山県高岡農林振興センター)

### (3) チューリップ球根

年度	農家戸数 (戸)	作付面積 (ha)	生産量 (万球)
R 2	6	6.2	180
R 3	5	5.9	202
R 4	5	5.3	142

(資料提供：富山県花卉球根農業協同組合)

### (4) チューリップ切り花

年度	農家戸数 (戸)	作付面積 (ha)	生産量 (千本)
R 2	7	1.2	1,100
R 3	7	1.2	1,400
R 4	7	1.3	1,642

(資料提供：J A 高岡)

## 6 園芸の生産組織の活動状況

令和5年3月末

区分	組 織 の 名 称	代表者名	所 在 地	設 立 年 次	管理運営主体			構成運営主体			構成農家		施設及び機会の協同利用		栽培の規模		備 考
					営 農 組 合	特 定 グ ル ー プ	そ の 他	営 農 組 合	特 定 グ ル ー プ	そ の 他	中 核 農 家	組 合 員	施設規模	機械の台数	面積	共販量 等 (t)	
J A 高 岡 管 内	高岡市農協 野菜出荷組合	西本 政行	あわら町1-1	H19		○			○			99	野菜出荷場 1棟				
	福田園芸協同組合	高田 紘一	上北島405	S38		○			○			7			100 a		
	小勢野菜出荷組合	柴田 行雄	小竹118	S51		○			○			3			100 a		
	東部野菜出荷組合	北川 章規	駅南3-1-15	S47		○			○			28			1000a		
	高岡市野菜コンテナ 利用組合	伏江 純男	駅南3-1-15	S59		○			○			33		コンテナ 11,324ヶ			
	高岡市南部野菜施設 利用組合	川上 由雄	駅南3-1-15	S57		○			○			9	パイプハウス 18,400㎡	灌水ポンプ 1ヶ所			
	国吉農林振興会	伊東 寿	国吉1431	H2	○				○			39		SS 1 台	4.9ha	50t	りんご
	殿 山 農 園	林 松弘	太田殿山5243	S51		○			○		1	1		SS 1 台	1.65ha		ブドウ園 110 a もも園 10 a りんご園 40 a

区分	組 織 の 名 称	代表者名	所 在 地	設 立 年 次	管理運営主体			構成運営主体			構成農家		施設及び機会の協同利用		栽培の規模		備 考
					営 農 組 合	特 定 グ ル ー プ	そ の 他	営 農 組 合	特 定 グ ル ー プ	そ の 他	中 核 農 家	組 合 員	施設規模	機械の台数	面積	共販量 等 ( t )	
J A  高 岡 管 内	戸出町野菜出荷組合	結城 富雄	JA高岡 農業振興課	S47		○			○		7	30		2	10.0ha		
	高岡市チューリップ 球 根 組 合	吉江 正雄	JA高岡 農業振興課	S51		○			○		6	7			6.2ha	1,800 千球	
	高岡市切花生産部会	清都 大祐	JA高岡 農業振興課	R3		○			○		7	11	パイプS. S ハウス45 a	ボイラー30 冷蔵庫10 エチレン除 去機8	1.1ha	135万本	チューリップ 切り花
	高岡市中田園芸協会	森田 一秋	JA高岡 中田振興セン ター	H12							3	30	播種プラント 育苗ハウス 1棟	定植機1台 平高成形機 4台			

## 7 農産物加工品の生産状況

分類	組 織 名	品 目
米・麦・大豆	(農) 横越下集落 営 農 組 合	餅加工品 (のし餅、鏡餅等)
	(農) 北陸営農組合	味噌
	アグリピア高岡 農産物加工協議会	カルシウム家族・惣菜各種
	佐野おはぎっこ	おはぎ、タルト、ワッフル
	アグリピア パン工房	地元の小麦を使ったパン、ジャム
野菜等	(株) 森田農園	トマト料理、トマトジュース、トマトクッキー、トマトシュークリーム、 トマトソフトクリーム
	ジュンブレンドキッチン	西洋野菜料理、玉ねぎドレッシング
	(株) クボタファーム 紅 農 友 会	紅大根の漬物、白菜の漬物
	樽蔵産業(株)	かぶら寿し、ガレット (そば粉クレープ)
	佐野つけもの教室	大根の麹漬け、かぶら寿し、その他漬け物各種
	な の 花 の 里	漬物、惣菜、ももジャム
	(有) 中山農産	冷凍枝豆、乾燥人参
	むつみグループ	野草茶、干物、山菜
	愛彩グループ	弁当、惣菜、漬物、おこわ
	華 味	弁当、惣菜
	(有) 今城農園	ハーブマドレーヌ、ハーブクッキー、ハーブソルト、ハーブティ、ハーブ ソーブ、長命草茶、長命草の粉茶
	(有) オカジマ農産	里芋チーズケーキ、玄米酵母パン
	(株) 森の環	乾燥スライスしいたけ、レトルト加工しいたけ、粉末加工しいたけ
果樹	(農) 国吉農林振興会	りんごジュース、ももジュース
	(農) 殿山農園	ジュース (ぶどう、りんご)、ジャム (ぶどう、りんご)
	(農) ファーム貞杉	メロンジェラート
卵	(株)セイアグリーシステム	卵料理、ケーキ
	(有) 仁光園	パウンドケーキ
	(有) 前崎養鶏	プリン、シフォンケーキ
魚	(株) 成田養魚園	鯉のあらい、食用鯉

対象は、農業者または農家女性が主体となって加工品を生産・販売する組織・グループ

## 8 農産物の直売状況

名 称	運営主体	開催期間	開催場所	主な品目
田舎のたまご屋さん	(有)前崎養鶏	通年	西広谷	卵、卵加工品
国吉りんご直売所	(農)国吉農林振興会	通年（休日は不定期） 各種果物は収穫時期のみ	国吉	りんご、キウイ、もも、各種ジュース
滝川農園	滝川農園	通年	国吉	生椎茸、きくらげ等
たんば園芸	丹羽園芸	通年(不定休)	佐野	カーネーション、トルコキキョウ、ストック
(農)殿山農園	(農)殿山農園	8月～11月	太田殿山	ぶどう、りんご、もも、ぶどうジャム、生ジュース（ぶどう、りんご）
ファーマーズマーケット ひかりがま農園	鎌田養鶏場	通年	西藤平蔵（紅屋）	赤たまご、野菜等
みつや梨園	みつや梨園	8月中旬～9月中旬（イチジク、梨） 10月中旬～11月（りんご）	今泉	イチジク、梨、りんご
村井農園花直売所	村井農園	6月～12月	本保	ユリの切花
(株)森田農園	(株)森田農園	4月～7月上旬、8月中旬～12月 (不定休) トマトジュース（通年）	今泉	フルーツトマト、ミニトマト、トマトジュース、トマトチーズクッキー、その他加工品
(有)誠花園	(有)誠花園	通年（12月30日～1月5日を除く）	上伏間江	バラ
(有)中山農産	(有)中山農産	米（通年） 枝豆（7～8月） キャベツ（6～7月、10～2月） 人参、里芋（10～2月）	福岡町開群	米、枝豆、キャベツ、人参、里芋
(農)北陸営農組合	(農)北陸営農組合	とうもろこし（7下旬～8月上旬） キャベツ（10月上旬～2月下旬） 大カブ（11月中旬～12月） 味噌（通年）	今泉	とうもろこし、キャベツ、大かぶ、味噌
(農)蓑島営農組合	(農)蓑島営農組合	8月上旬～9月	福岡町大滝	小粒イチジク
樽蔵産業(株)	樽蔵産業(株)	11～翌年1月31日（商品がなくなり次第終了）	福岡町蓑島	かぶら寿し
にんにくのまいのや	にんにくのまいのや	通年（商品がなくなり次第終了）	福岡町舞谷	にんにく、黒にんにく、黒にんにくジュレート
あぐりっち佐野店	J A高岡	通年	JA高岡佐野支店横	季節野菜、切花漬物、工芸品等
あぐりっち戸出店	J A高岡	通年	JA高岡北般若支店前	季節野菜、切花漬物、果物等
あぐりっち矢田店	J A高岡	通年	JA高岡旧矢田支店	季節野菜、切花漬物、加工品
えき近夕市	えき地下夕市実行委員会	毎週（火曜日・金曜日）	あいの風とやま鉄道高岡駅万葉ロード（南北自由通路）南口近辺	野菜、農産加工品、惣菜
里山交流センター直売市	里山活性化協議会	通年（火曜日を除く）	国吉 里山交流センター	野菜、山菜、たけのこ
たかおか朝市	たかおか朝市実行委員会	4月～10月（第2・第4日曜日）	坂下町通り一帯	青果物、農産加工品、花類等
といで朝市・夕市	といで朝市実行委員会	6月～11月（朝市土曜日・夕市火曜日）	朝市：JA高岡戸出支店前 夕市：JA高岡旧6丁目支店前	季節野菜、切花 農産加工品
ふくおかつくりもん市	つくりもん市実行委員会	5月～11月（不定期）	福岡にぎわい交流館 ピロティ	農産物、特産品、加工品など
中野養魚場	中野養魚場	通年	福岡町矢部	錦鯉
(株)成田養魚園	(株)成田養魚園	通年（火曜日を除く）	福岡町矢部	食用鯉、錦鯉、鯉のあらい、飼料など

## 9 畜産農家戸数及び飼養頭羽数

(令和4年4月1日現在 単位：頭、千羽)

区分	乳用牛	肉用牛	鶏（採卵鶏）	鶏（育雛鶏）
戸数（戸）	3	1	3	2
頭羽数	149	378	25,900	6,600

(農業水産課調)

## 10 乳用牛

### (1) 乳用牛の飼養状況

(各年度4月1日現在)

年度 区分		H30	R1	R2	R3	R4
戸数（戸）		3	3	3	3	3
頭数 (頭)	経産牛	104	104	91	96	89
	育成牛	39	42	55	46	40
	子牛	8	9	7	9	16

(農業水産課調)

### (2) 生乳の出荷量状況

(単位：t)

年度 区分	H30	R1	R2	R3	R4
J A 高岡	778	744	749	796	707

(農業水産課調)

### (3) 生乳の検査成績

(単位%、千個)

月 成分内訳	令和4年												
	1月	2月	3月	4月	5月	6月	7月	8月	9月	10月	11月	12月	平均
平均乳脂肪分	3.96	4.02	3.98	3.97	3.68	3.69	3.72	3.70	3.77	3.81	3.89	4.08	3.86
平均無脂固形分	8.87	8.71	8.67	8.64	8.66	8.63	8.61	8.45	8.63	8.71	8.78	8.77	8.68
平均蛋白	3.44	3.33	3.27	3.20	3.20	3.18	3.20	3.07	3.23	3.30	3.38	3.38	3.27
平均体細胞数	145	177	227	221	208	178	280	225	266	216	266	288	225

(J A全農とやま畜産課調)

### (4) 飼料作物の作付面積

(単位：ha)

年度 区分	H30	R1	R2	R3	R4
イタリアンライグラス	0.3	0.3	0.3	0.3	0.3

(農業水産課調)

## 11 肉用牛の飼養状況

(各年度4月1日現在)

区分 \ 年度	H30	R1	R2	R3	R4
戸数 (戸)	1	1	1	1	1
頭数 (頭)	370	409	371	393	378

(農業水産課調)

## 12 鶏の飼養状況

(各年度4月1日現在)

区分 \ 年度	H30	R1	R2	R3	R4
戸数 (戸)	5	5	5	5	5
採卵鶏 (千羽)	28.2	25.6	26.7	27.0	25.9
育雛鶏 (千羽)	55.3	56.7	54.1	55.8	6.6

(農業水産課調)

## 13 畜産団体（生産組織）の活動状況

	団体名	設置 年度	戸数	飼養 頭羽数	事業の概要等
牛	高岡市畜産組合	S25.3	4	527 頭	事業等：乳質の向上対策、牛の防疫対策、集団健康診断
鶏	高岡市養鶏組合	S38.4	3	24.0 千羽	事業等：飼料の指定配合、鶏卵品質の向上対策、鶏の防疫対策

(農業水産課調)

## 14 家畜伝染病に関する事項

### (1) 家畜伝染病の予防注射実績

(単位：頭)

区分 \ 年度		H30	R1	R2	R3	R4
牛	I B R	0	0	0	0	0
	6 種混合	85	84	81	73	24
	アカバネ	83	87	98	94	85

(富山県畜産振興協会調)



## (2) 家畜（農業共済）の事故状況

(単位：頭)

年度 区分		H30	R1	R2	R3	R4
死廃 事故	乳 牛	13	12	12	11	6
	肥育牛	14	11	18	15	15
	計	27	23	30	26	21
病傷 事故	乳 牛	72	68	87	80	83
	肥育牛	46	62	63	116	133
	計	118	130	150	196	216

(高岡地域農業共済センター調)

## (3) 家畜（農業共済）の疾病状況

牛

(単位：頭)

年度 種類		H30	R1	R2	R3	R4
伝 染 病		—	—	—	—	—
血 液 病 代 謝 疾 患		9	9	2	3	5
消 化 器 病		6	9	17	17	36
呼 吸 器 病		23	37	44	91	105
産 前 産 後 疾 患		13	10	8	17	6
泌 乳 生 殖 器 病		48	40	61	48	54
循 環 器 病		—	2	—	—	—
運 動 器 病		1	9	9	9	7
外 傷		1	6	—	1	1
神 経 糸		—	2	1	1	—
皮 膚 病		—	2	1	3	—
細 菌 ・ 真 菌 病		—	1	1	—	—
感 覚 器 病		17	3	6	6	2
泌 尿 器 病		—	—	—	—	—
計		118 (内福岡 30)	130 (内福岡 54)	150 (内福岡 57)	196 (内福岡 112)	216 (内福岡 130)

(高岡地域農業共済センター調)

## 15 漁業の現況

### 漁業協同組合

① 沿海漁業協同組合 (令和5年3月31日現在 単位：人)

名称	正組合員数	准組合員数
新湊漁業協同組合 (うち伏木連絡所)	197 (23)	148 (54)
氷見漁業協同組合 (うち太田浦地区)	714 (39)	853 (20)

(農業水産課調)

② 内水面漁業協同組合 (令和5年3月31日現在 単位：人)

名称	組合員数
小矢部川漁業協同組合 (高岡地区・福岡地区・小矢部地区・南砺地区)	194 (うち高岡・福岡地区 85)
庄川沿岸漁業協同組合連合会 (上平村漁業協同組合、平村漁業協同組合、利賀村漁業協同組合、庄川上流漁業協同組合、砺波市漁業協同組合、庄川漁業協同組合*、大門漁業協同組合)	839 (うち庄川漁協 175)

\*庄川漁業協同組合：事務所所在地 高岡市下麻生 499-3 (農業水産課調)

## 16 農業委員会

### (1) 農地法に基づく業務

#### ① 耕作目的での権利移動（農地法第3条）

市内の農地を耕作の目的で所有権を移転したり、地上権、賃借権、使用貸借などの使用収益権を設定・移転する場合の許可申請の処理事務。

農地の権利移動状況

(各年12月31日現在)

年次 区分			件 数					面 積 (㎡)				
			30年	元年	2年	3年	4年	30年	元年	2年	3年	4年
所有権 移転	自作地	無償	16	10	7	㊤	15	46,823	9,319	13,562	19,198	42,867
		有償	50	51	32	15	21	102,645	85,326	63,682	32,101	38,679
	小 作 地		—	—	8	12	10	—	—	2,030	15,928	12,039
賃借権	設 定		1	—	—	—	1	418	—	—	—	3,065
	移 転		—	—	—	—	—	—	—	—	—	—
使用貸借に よる権利	設 定		1	2	—	1	2	549	2,472	—	1,461	8,372
	移 転		—	—	—	—	—	—	—	—	—	—
合 計			68	63	47	41	49	136,195	97,117	79,274	68,688	105,022

#### ② 農地の転用（農地法第4条、第5条）

農地を宅地等農地以外の目的に転用する場合の許可申請や届出の処理事務。

ア 第4条…自己の所有する農地を自ら転用

(例) 農家住宅、農作業場、植林など

イ 第5条…転用に併せて、権利の設定・移転を伴う

(例) 工場、店舗、資材置場など

農地の転用状況

(各年12月31日現在 単位：㎡)

区分 \ 年次		市街化区域					市街化区域外				
		30年	元年	2年	3年	4年	30年	元年	2年	3年	4年
住 宅		98,683	60,595	53,140	62,580	72,196	8,832	18,072	9,778	10,577	10,000
鉱工業		157,669	—	1,036	5,692	84	2,204	18,439	13,599	—	12,387
学 校		—	—	—	—	—	—	—	27,310	—	—
公園・ 運動場		—	—	—	51	—	747	—	—	—	—
商業等 建 物		75,606	4,736	4,251	9,641	18,370	21,354	4,587	2,060	5,296	5,369
植 林		—	—	—	—	—	—	—	—	—	—
その他		23,520	14,811	11,532	14,413	17,421	87,576	103,694	75,472	105,234	52,689
合 計		355,478	80,142	69,959	92,377	108,071	120,713	144,792	128,219	121,107	80,445

③ 農地の賃借権の解約（農地法第 18 条）

当事者の合意による農地の賃借権（小作関係）の解約通知の処理事務。

賃借権の解約状況

（各年 12 月 31 日現在 単位：㎡）

年次 区分	件 数					面 積				
	30 年	元年	2 年	3 年	4 年	30 年	元年	2 年	3 年	4 年
耕作目的	7	1	11	4	8	19,394	2,644	25,950	7,312	21,478
転用目的	59	26	22	17	22	79,700	19,990	22,255	11,068	13,096
その他	56	117	67	70	91	106,337	314,745	106,217	101,249	248,389
合 計	122	144	100	91	121	205,431	337,379	154,422	119,629	282,963

④ 参考賃借料情報の提供（農地法第 52 条）

農地法改正により、標準小作料制度が廃止されたため、実勢の賃借料情報を収集して、農地賃借料の目安となる参考賃借料情報の提供を行っている。

参考賃借料（水稻）

（10a 当たり）

区 域	データ件数	平均額 (円)	最高額 (円)	最低額 (円)
高岡市全体	1,221	8,016	13,000	2,500
旧高岡市の区域	768	7,176	13,000	2,500
旧福岡町の区域	453	9,441	13,000	4,200

※情報収集の対象は、市街化区域以外の農地

## (2) 農業経営基盤強化促進法に基づく業務

### ① 農地流動化推進事業

認定農業者など担い手への農地の集積を促進し、効率的かつ安定的な農業経営体が本市農業の相当部分を担う農業構造に近づけるため、農業者から提出された農地利用集積計画書を農業委員会に諮り、利用権の設定を行っている。

#### 農用地利用権設定の推移

(各年 12 月 31 日現在)

区分 年次	流動化 面積 (ha)	流動 化率 (%)	利用権設定期間別面積 (㎡)				
			3 年未満	3～6 年未満	6～10 年未満	10 年以上	合計
30 年	1,964.3	38.6	111,772	444,428	312,922	2,159,305	3,028,427
元年	1,993.9	39.2	68,894	429,724	198,471	1,113,602	1,810,691
2 年	2,034.7	40.2	94,065	372,586	360,944	1,026,902	1,854,506
3 年	1,990.2	39.6	41,372	306,248	908,648	1,046,727	2,302,995
4 年	2092.2	41.6	80,378	430,149	269,994	1,268,507	2,049,028

※利用権設定の対象は、市街化区域を除く農地

## (3) 農業委員会等に関する法律に基づく業務

### ① 農地移動適正化あっせん事業（農業委員会等に関する法律第 6 条）

農地の集約化を促進し、農業経営の安定・規模拡大に資するため、申し出により農業委員会が仲介し、農地等の売買、交換、賃貸借を一定の基準により農家にあっせんしている。

#### 高岡市農地移動適正化あっせん基準面積

(平成 17 年 11 月 1 日改訂)

地区名	面積(a)	地区名	面積(a)	地区名	面積(a)
醍醐	190	戸出・中田・山王	120	石堤・東五位・牧野	95
是戸	180	佐野・二塚・福田	115	西部・二上・国吉・守山	70
北般若	165	立野	100	太田・西広谷	50
小勢・般若野	140	福岡・五位山	60	大滝	130
		赤丸	90	西五位	105

#### 農地移動適正化あっせん事業の実績

(各年 12 月 31 日現在 単位：㎡)

区分 年次	件 数					面 積				
	30 年	元年	2 年	3 年	4 年	30 年	元年	2 年	3 年	4 年
売買	1	1	—	—	—	996	569	—	—	—
交換	—	1	—	—	—	—	2,466	—	—	—
賃貸借	—	—	—	—	—	—	—	—	—	—
合計	1	2	—	—	—	996	3,035	—	—	—

## 17 農道整備状況

(令和4年8月1日現在)

距離 幅員区分	延長距離 (m) (うち舗装済)	舗装率 (%)
1.8m～4.0m	278,703 (108,371)	38.9
4.0m以上	94,126 (60,999)	64.8
計	372,829 (169,370)	45.4

(農地林務課調)

## 18 ほ場整備状況

(単位 : ha)

区 分	面 積
総 面 積	20,958
耕地面積	5,240
田	5,110
畑	125
ほ場整備率(%)	88.1

※総面積は「全国都道府県市区町村別面積調」(国土地理院 令和5年4月現在)

※耕地面積は「耕地面積調査」(農林水産省 令和4年)

※ほ場整備率は令和5年4月富山県農村整備課調べ

## 19 ため池整備状況

(令和5年3月31日現在)

区分	補助事業整備		単独整備	
整備経緯	谷内白山池（五十辺）	（工期） 市（S52～S54）	前田池（伏木矢田）	民間開発
	赤尾谷内1号池（太田）	市（S53～S56）	頭川滝谷内池（頭川）	H2～H3（余水吐整備）
	赤尾谷内2号池（太田）	市（S55～S58）		H6、H10（堤体の一部）
	赤尾谷内3号池（太田）	県（H6～H11）		H16 浚渫工
	（4・5号池は3号池に合併）			H26～H27 浚渫工
	熊谷池（太田）	市（S56～S58）	簗谷池（太田）	H6（斜樋整備）
	申倉池（西田）	市（S57～S58）	小谷池（石堤）	H10（災・堤体整備）
	申谷池（西田）	市（S60～S63）	浦の谷ため池（山川）	H10（底樋塵備）
	与茂九郎1号池（太田）	県（S63～H5）	与茂九郎4号池（太田）	H26（堤体工）
	岩坪岡田島池（岩坪）	市（H4～H5）	中北溜池（伏木一宮）	H10（災・堤体整備）
整備経緯	川池ため池（山川）	市（H8 繰越 H9） 市（H24 災・堤体工）		H13～H17（堤体工・張ブロック工）
	沢川長池（沢川）	県（H18）		H22（階段手摺）
	八代田新池（沢川）	県（H18）	水谷池（境）	H28（底樋水門）
	与茂九郎5号池（太田）	H18 高岡土改 （土砂吐水門、斜樋整備）		H29（斜樋整備）
	円野ため池（栃丘）	県（H27～H30）		構造改善事業
			土志谷池（西田）	H16（浚渫工）
				H26（堤体工）
			後谷池（伏木一宮）	H17（堤体工）
				H21（堤体工）
				H28（堤体工）
整備経緯			守善寺ため池（柴野）	H18（土砂吐水門）
			舞谷池（H10・災害）	H19（斜樋工）
			赤坂池（伏木一宮）	H20（階段、手摺工）
				H22～R2 浚渫
				H19（堤体工）
				H20（余水吐整備）
				万葉歴史館
				H21（堤体工）
				R元（堤体工）
				R3（堤体工）
整備経緯			大北溜池（伏木一宮）	H21（堤体工）
				H26（堤体工）
				R2（堤体工）
			八谷溜池（勝木原）	H21（余水吐整備）
			与茂九郎5号池（太田）	H22（災・堤体工）
			第一八幡池（伏木国分）	H23（堤体工）
				（堤体工整備、張ブロック工、階段工）
				H21（階段、手摺工）
			与茂九郎3号池（太田）	H23（堤体工）
			申谷池（太田）	R元（堤体工）
	小計	14箇所	小計	19箇所
合計	33箇所			

(農地林務課調)

## 20 森林資源（林種別）表

(令和5年3月31日現在)

高岡市	区分	総 数	立 木 地						無立木地 (伐採跡地 竹林含む)	国有林
			総 数		人 工 林		天 然 林			
	面積 (ha)	6, 690	総 数	6, 459	総 数	2, 451	総 数	4, 008	204	27
			針葉樹	2, 474	針葉樹	2, 397	針葉樹	77		
			広葉樹	3, 985	広葉樹	54	広葉樹	3, 931		
	材積 (m³)	1, 936, 300	総 数	1, 936, 300	総 数	1, 240, 326	総 数	670, 102	—	—
針葉樹			1, 248, 185	針葉樹	1, 234, 598	針葉樹	13, 587			
広葉樹			662, 243	広葉樹	5, 728	広葉樹	656, 515			

(資料：富山県森林・林業統計書)

## 21 富山県西部森林組合の現況

(令和5年3月31日現在)

	組合員数 (人)	森林面積 (ha)	役員数 (人)
組 合 全 体	13,208	83,330	24
高岡支所管内	3,530	13,790	6
高 岡 市	1,782	6,690	2

## 22 林道の現況

(令和5年3月31日現在)

総 数		高岡市	
		路 線 数	
		延 長 ( m )	109,258
自動車道	計	路 線 数	51
		延 長 ( m )	97,622
	7.0m以上	路 線 数	0
		延 長 ( m )	0
	7.0m未満～5.0m	路 線 数	1
		延 長 ( m )	11,293
	5.0m未満～3.6m	路 線 数	46
		延 長 ( m )	78,050
	3.6m未満～3.0m以上	路 線 数	6
		延 長 ( m )	8,279
軽車道	3.0m未満～1.8m	路 線 数	16
		延 長 ( m )	11,636

(富山県森林・林業統計書)



## 23 地域別農地流動化状況

(令和4年12月31日現在)

区分 \ 項目	農地面積 (㎡) A	利用権設定面積 (㎡) B	農地の流動化率 B/A (%)
西 部	1, 164, 105	198, 841	17. 08
佐 野	2, 626, 237	1, 064, 344	40. 56
二 塚	2, 964, 161	646, 484	21. 81
東 部	1, 039	－	－
野 村	3, 286	844	25. 68
北 部	－	－	－
二 上	673, 835	107, 793	15. 99
守 山	1, 261, 032	49. 077	3. 89
国 吉	2, 979, 599	600, 532	20. 15
福 田	1, 809, 793	1, 241, 087	68. 57
小 勢	2, 258, 254	1, 305, 879	57. 82
立 野	1, 544, 857	721, 644	46. 71
石 堤	2, 484, 789	697, 895	28. 08
能 町	－	－	－
太 田	1, 690, 949	116, 827	6. 90
牧 野	961, 951	767, 220	79. 75
東 五 位	1, 428, 497	681, 258	47. 69
伏 木	79, 872	－	0. 00
中 田	1, 984, 613	1, 542, 335	77. 71
般 若 野	2, 618, 379	1, 897, 025	72. 45
戸 出	2, 445, 406	658, 318	26. 92
是 戸	2, 421, 784	1, 182, 660	48. 83
醍 醐	2, 844, 848	1, 047, 402	36. 81
北 般 若	3, 286, 733	466, 972	14. 20
福 岡	358, 413	106, 176	29. 62
山 王	3, 100, 712	2, 378, 136	76. 69
大 滝	1, 963, 811	982, 771	50. 04
西 五 位	2, 987, 978	1, 666, 943	55. 78
五 位 山	1, 006, 528	28, 562	2. 83
赤 丸	1, 365, 371	764, 845	56. 01
合 計	50, 314, 662	20, 921, 870	41. 58